

คู่มือการใช้งานระบบฐานข้อมูลการ ใช้พลังงานของหน่วยงานรัฐ*



สำนักปลัด องค์การบริหารส่วนตำบลท่าข้าม

*โดย อ้างอิง ข้อมูลจากมาตรฐานกลาง ฯ
<https://www.e-report.energy.go.th>

สามารถดาวน์โหลดคู่มือได้ที่ www.e-report.energy.go.th

สารบัญ

เรื่อง	หน้า
1. การเข้าสู่ระบบ	1
2. การกรอกข้อมูลหน่วยงานและข้อมูลพลังงาน	3
2.1 เมนูย่อยที่ 1 รายละเอียดของหน่วยงาน	3
2.2 เมนูย่อยที่ 2 คณะทำงานและมาตรการลดใช้พลังงาน	6
2.3 เมนูย่อยที่ 3 ข้อมูลการใช้พลังงานของหน่วยงาน	9
2.4 เมนูย่อยที่ 4 รูปแบบการใช้พลังงานของหน่วยงาน	13
2.5 เมนูย่อยที่ 5 หน่วยงานภายใต้การบริหาร	15
2.6 เมนูย่อยที่ 6 ส่งข้อมูลสมบูรณ์ถึง สนพ.	20
2.7 เมนูย่อยที่ 7 ติดต่อเจ้าหน้าที่ สนพ.	21
3. ระบบประเมินผล ระบบ FAQ และระบบเว็บบอร์ด	23
3.1 ระบบประเมินผล (เปรียบเทียบผลประหยัด)	23
3.1.1 ส่วนที่ 1 การรายงานข้อมูลไฟฟ้าและน้ำมัน	24
3.1.2 ส่วนที่ 2 เปรียบเทียบผลประหยัดการใช้ไฟฟ้าและน้ำมัน	25
3.2 ระบบ FAQ	31
3.3 ระบบเว็บบอร์ด	33

คู่มือการใช้งาน

1. การเข้าสู่ระบบ

ผู้ใช้งานสามารถเข้าสู่ระบบการใช้งานได้โดยเข้าเว็บไซต์ www.e-report.energy.go.th ระบบจะเข้าสู่หน้าหลักของเว็บไซต์ (ดังรูปที่ 1)

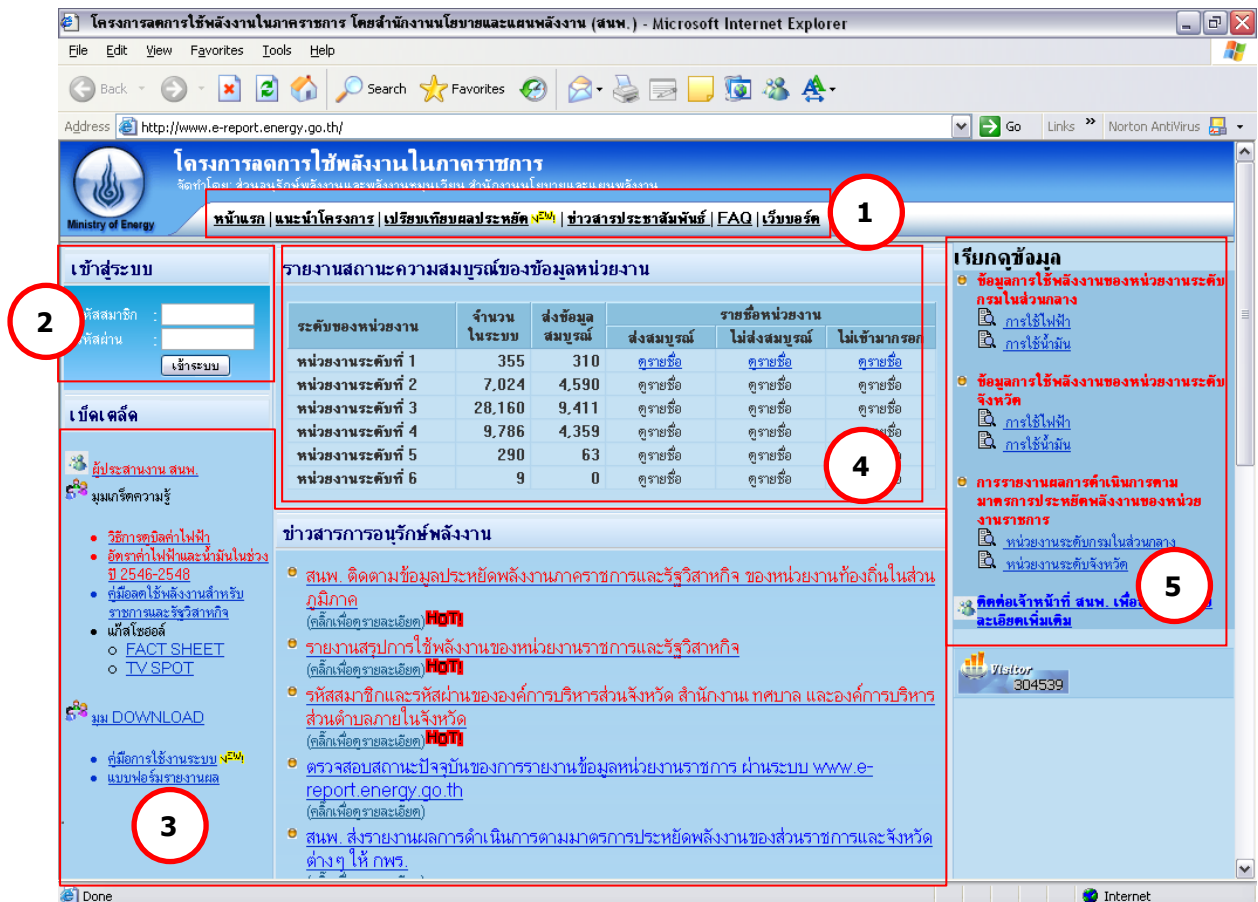

รูปที่ 1 หน้าหลักของเว็บไซต์ www.e-report.energy.go.th

โดย โครงสร้างของหน้าหลัก ประกอบด้วย

- 1** เมนูหลัก เป็นปุ่มลัดเพื่อเข้าสู่หน้าต่างๆ ได้แก่ หน้าแรก หน้าแนะนำโครงการ หน้าเปรียบเทียบผลประหยัด หน้าข่าวประชาสัมพันธ์ หน้า FAQ และหน้าเว็บบอร์ด
- 2** การเข้าสู่ระบบ เพื่อให้ผู้ใช้งานกรอกรหัสสมาชิกและรหัสผ่าน เพื่อเข้าสู่ระบบกรอกข้อมูลหน่วยงานและข้อมูลการใช้พลังงานต่อไป

- 3 ข่าวสารการอนุรักษ์พลังงาน และเบ็ดเตล็ด เพื่อใช้เป็นช่องทางแจ้งข่าวสารที่มีความสำคัญ เช่น การกำหนดวันส่งข้อมูลเพื่อใช้ในการประเมิน KPI ของ กพร. มติคณะรัฐมนตรี การใช้ความรู้ด้านการอนุรักษ์พลังงานและพลังงานหมุนเวียน การ Download เอกสารแบบฟอร์มที่ใช้ในการรายงาน
- 4 การประเมินผลเบื้องต้น เป็นการแจ้งข้อมูลผลการกรอกข้อมูลหน่วยงาน และข้อมูลการประหยัด เพื่อกระตุ้นในหน่วยงานเร่งทำการกรอกข้อมูลและแข่งขันทำการประหยัดพลังงาน
- 5 การเรียกดูข้อมูล เพื่อใช้เป็นช่องทางลัดเข้าสู่รายงานการใช้พลังงานของหน่วยงานทั้งระดับกรมในส่วนกลางและระดับจังหวัดในส่วนภูมิภาค โดยแบ่งเป็นรายงานการใช้ไฟฟ้า/น้ำมัน และรายงานผลการดำเนินการตามมาตรการประหยัดพลังงานของหน่วยงานราชการที่ สนพ. ส่งให้ กพร.

ผู้ใช้จะทำการเข้าสู่ระบบโดยป้อนรหัสสมาชิกและรหัสผ่านที่ได้รับในช่อง **2** แล้วกดปุ่มเข้าสู่ระบบ ระบบจะเข้าสู่หน้าแรก (ดังรูปที่ 2)

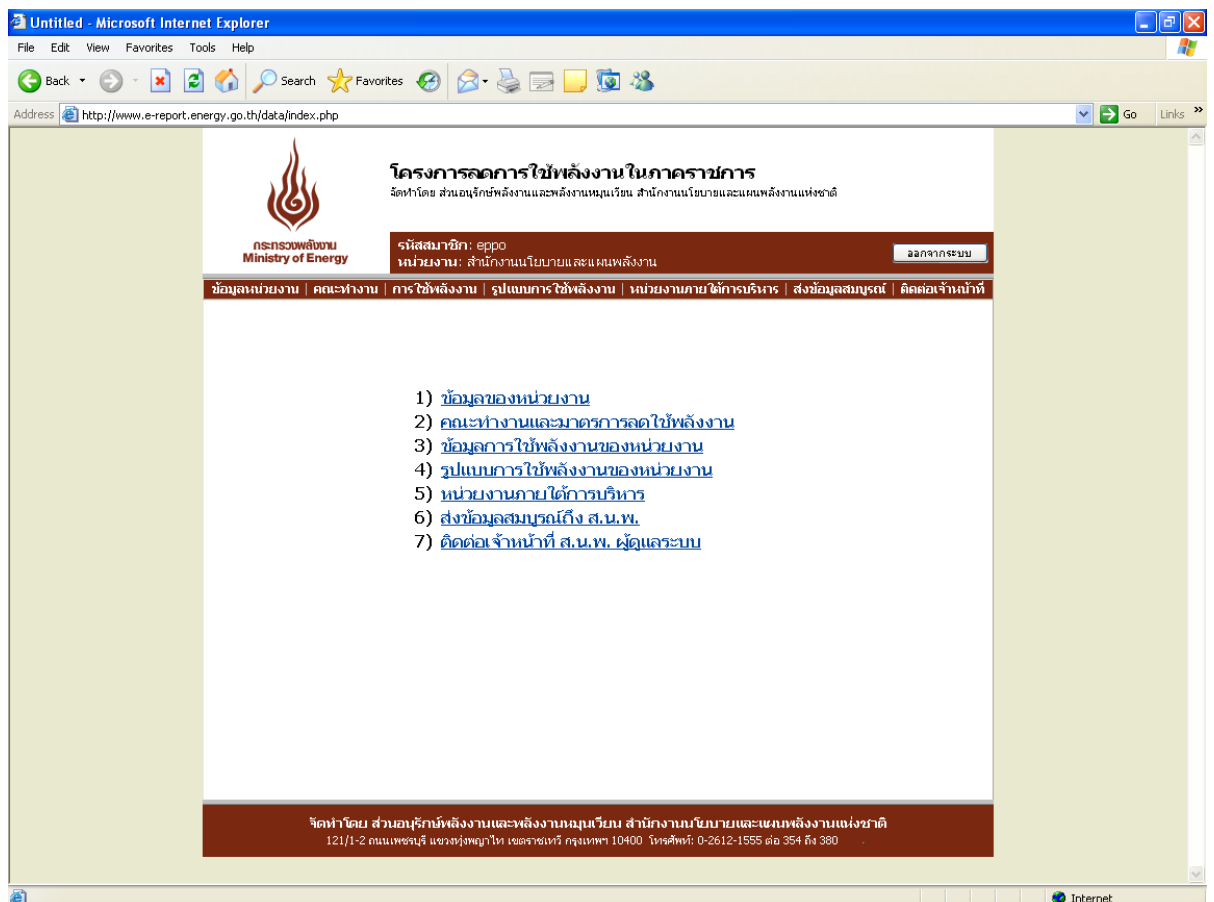

รูปที่ 2 หน้าแรกของเว็บไซต์

หน้าแรกของเว็บไซต์ ประกอบด้วยเมนูย่อย 7 เมนู เพื่อให้ผู้ใช้เข้าสู่หน้าที่ต้องการได้รวดเร็วยิ่งขึ้น ดังนี้

- 1) ข้อมูลหน่วยงาน
- 2) คณะทำงานและมาตรการลดใช้พลังงาน
- 3) ข้อมูลการใช้พลังงานของหน่วยงาน
- 4) รูปแบบการใช้พลังงานของหน่วยงาน
- 5) หน่วยงานภายใต้การบริหาร
- 6) ส่งข้อมูลสมบูรณ์ถึง สนพ.
- 7) ติดต่อเจ้าหน้าที่ สนพ. ผู้ดูแลระบบ

2. การกรอกข้อมูลหน่วยงานและข้อมูลพลังงาน

ผู้ใช้จะต้องทำการกรอกข้อมูลในเมนูย่อยที่ 1-5 ให้ครบถ้วน ประกอบด้วย

2.1 เมนูย่อยที่ 1 รายละเอียดของหน่วยงาน (ดังรูปที่ 3) ประกอบด้วย 3 ส่วน ดังนี้

1) ข้อมูลหน่วยงาน ผู้ใช้สามารถบันทึก / แก้ไข ข้อมูลหน่วยงาน ทั้งภาษาไทยและภาษาอังกฤษ ชื่อหน่วยงานก่อนปฏิรูปราชการ ปี 2546 ที่ตั้งหน่วยงาน (เลขที่/อาคาร ถนน ตำบล อำเภอ จังหวัด โทรศัพท์ โทรสาร เว็บไซต์ของหน่วยงาน) สังกัดของหน่วยงาน และหมายเหตุ (สำหรับบันทึกข้อมูลอื่นๆ) โดยระบบจะทำการบังคับการกรอกข้อมูล ชื่อหน่วยงาน (ไทย) อำเภอ จังหวัด รหัสไปรษณีย์ โทรศัพท์ โทรสาร (ดังรูปที่ 4)

2) ข้อมูลผู้ประสานงาน สามารถกรอกข้อมูลผู้ประสานงาน ได้ 2 รายชื่อ แต่ละรายชื่อประกอบด้วย ชื่อผู้ประสานงาน ตำแหน่ง โทรศัพท์ โทรสาร และ E-mail address โดยระบบจะทำการบังคับการกรอกรายละเอียด สำหรับผู้ประสานงานที่ 1 โดยไม่จำเป็นต้องกรอกชื่อผู้ประสานงานที่ 2 (ดังรูปที่ 5)

3) เปลี่ยนรหัสเข้าระบบ ผู้ใช้สามารถเปลี่ยนรหัสผ่านได้ตามต้องการที่ช่องรหัสผ่านใหม่ และทำการยืนยันรหัสผ่านอีกครั้ง (ดังรูปที่ 6)

ในการบันทึก / แก้ไข ข้อมูลดังกล่าว ผู้ใช้จะต้องกดปุ่มปรับปรุงข้อมูล ในหัวข้อที่จะทำการกรอก/แก้ไข ตาม **5** ในรูปที่ 3 และเมื่อทำการกรอก/แก้ไขข้อมูลเรียบร้อยแล้ว ให้ทำการบันทึกข้อมูลทุกครั้ง โดยกดปุ่มบันทึกข้อมูลตาม **6** ในรูปที่ 4

รายละเอียดของหน่วยงาน - โครงการลดการใช้พลังงานในภาคราชการ - Microsoft Internet Explorer

Address: http://www.e-report.energy.go.th/data/office.php



โครงการลดการใช้พลังงานในภาคราชการ

จัดทำโดย ส่วนอนุรักษ์พลังงานและพลังงานหมุนเวียน สำนักงานนโยบายและแผนพลังงานแห่งชาติ

กระทรวงพลังงาน
Ministry of Energy

รหัสสมาชิก: eppo
หน่วยงาน: สำนักงานนโยบายและแผนพลังงาน

ข้อมูลหน่วยงาน | คณะทำงาน | การ ใช้พลังงาน | รูปแบบการใช้พลังงาน | หน่วยงานภายใต้การบริหาร | ส่งข้อมูลสมบูรณ์ | ติดต่อเจ้าหน้าที่

รายละเอียดของหน่วยงาน

ข้อมูลหน่วยงาน

ชื่อหน่วยงาน (ไทย) * : สำนักงานนโยบายและแผนพลังงาน
 ชื่อหน่วยงาน (อังกฤษ) : Energy Policy and Planning Office
 ชื่อเดิมหน่วยงานก่อน : สำนักงานคณะกรรมการนโยบายพลังงานแห่งชาติ
 ปฏิรูปพระราชกฤษฎีกา ปี 2546

ที่ตั้งหน่วยงาน * : 121/1-2 ถนนเพชรบุรี ตำบลทุ่งพญาไท อำเภอราชเทวี จังหวัดกรุงเทพฯ 10400
 โทรศัพท์ * : 026121555
 โทรสาร * : 026121374,78
 เว็บไซต์หน่วยงาน : http://www.eppo.go.th
 สังกัดหน่วยงาน : กระทรวงพลังงาน
 หมายเหตุ :

(* =เป็นข้อมูลสำคัญที่จะต้องมี)

[ปรับปรุงข้อมูล](#) ปรับปรุงล่าสุด : 17 ส.ค. 2548

ข้อมูลผู้ประสานงาน

ผู้ประสานงาน #ลำดับที่ 1

ชื่อผู้ประสานงาน * : นางกฤษณา สุภาจตุฎ
 ตำแหน่ง * : เจ้าหน้าที่บริหารงานทั่วไป 6
 โทรศัพท์ * : 026121555 ต่อ 470
 โทรสาร * : 026121359
 Email Address * : kitsana@eppo.go.th

ผู้ประสานงาน #ลำดับที่ 2 (ถ้ามี)

ชื่อผู้ประสานงาน :
 ตำแหน่ง :
 โทรศัพท์ :
 โทรสาร :
 Email Address :

(* =เป็นข้อมูลสำคัญที่จะต้องมี)

[ปรับปรุงข้อมูล](#) ปรับปรุงล่าสุด : 07 ก.ย. 2548

เปลี่ยนรหัสเข้าระบบ

รหัสสมาชิก : eppo
 รหัสผ่าน : ****

[เปลี่ยนรหัสผ่าน](#) ปรับปรุงล่าสุด : 29 ก.พ. 2548

← [หน้าหลัก](#) | [หน้าถัดไป](#) →

จัดทำโดย ส่วนอนุรักษ์พลังงานและพลังงานหมุนเวียน สำนักงานนโยบายและแผนพลังงานแห่งชาติ
 121/1-2 ถนนเพชรบุรี แขวงทุ่งพญาไท เขตราชเทวี กรุงเทพฯ 10400 โทรศัพท์: 0-2612-1555 ต่อ 354 ถึง 380

5

รูปที่ 3 หน้าเมนูย่อยที่ 1 ข้อมูลหน่วยงาน

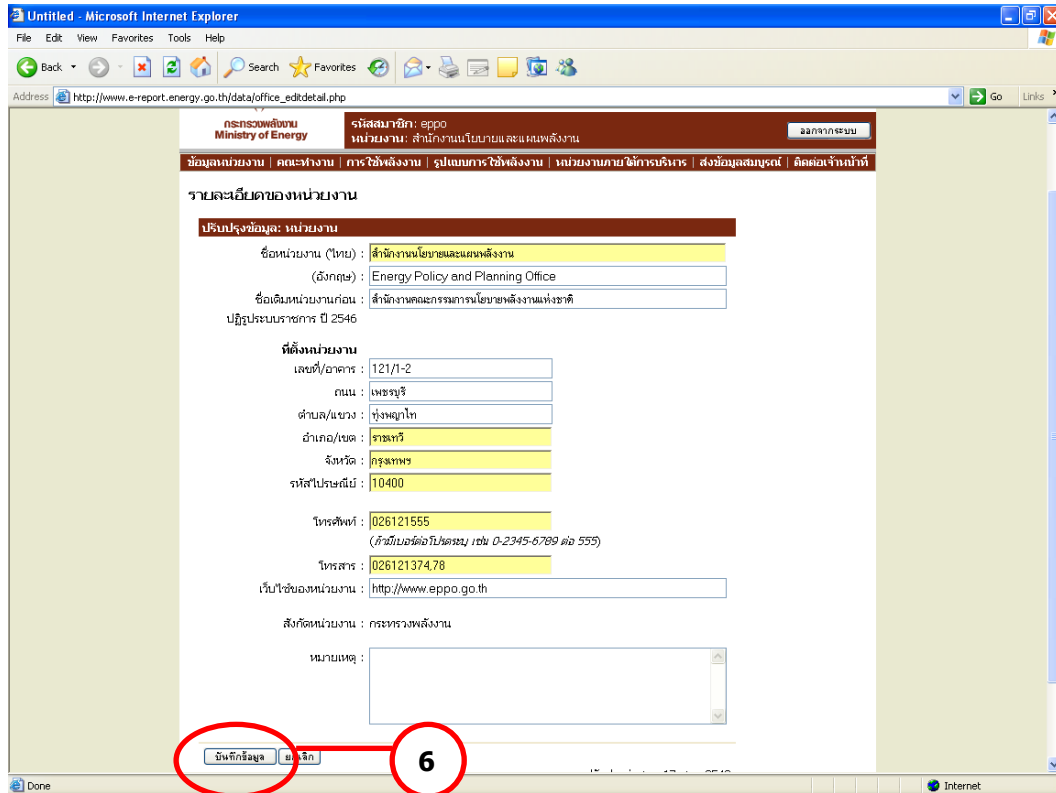

รูปที่ 4 หน้าข้อมูลหน่วยงาน

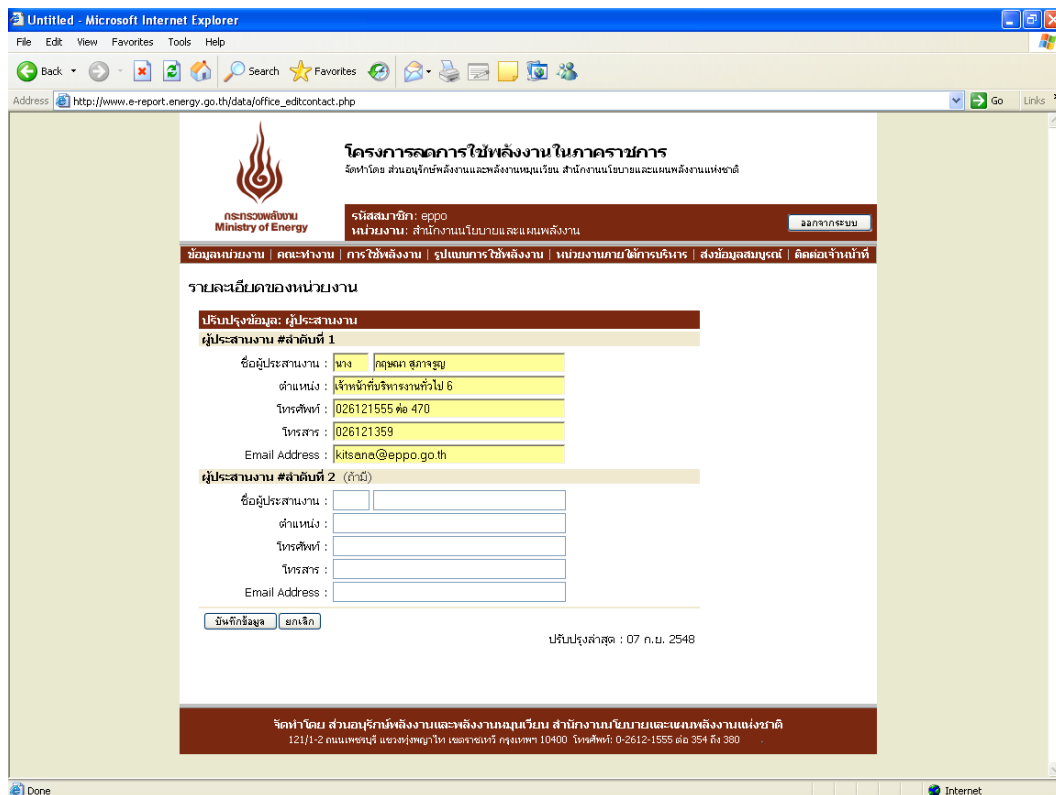

รูปที่ 5 หน้าข้อมูลผู้ประสานงาน

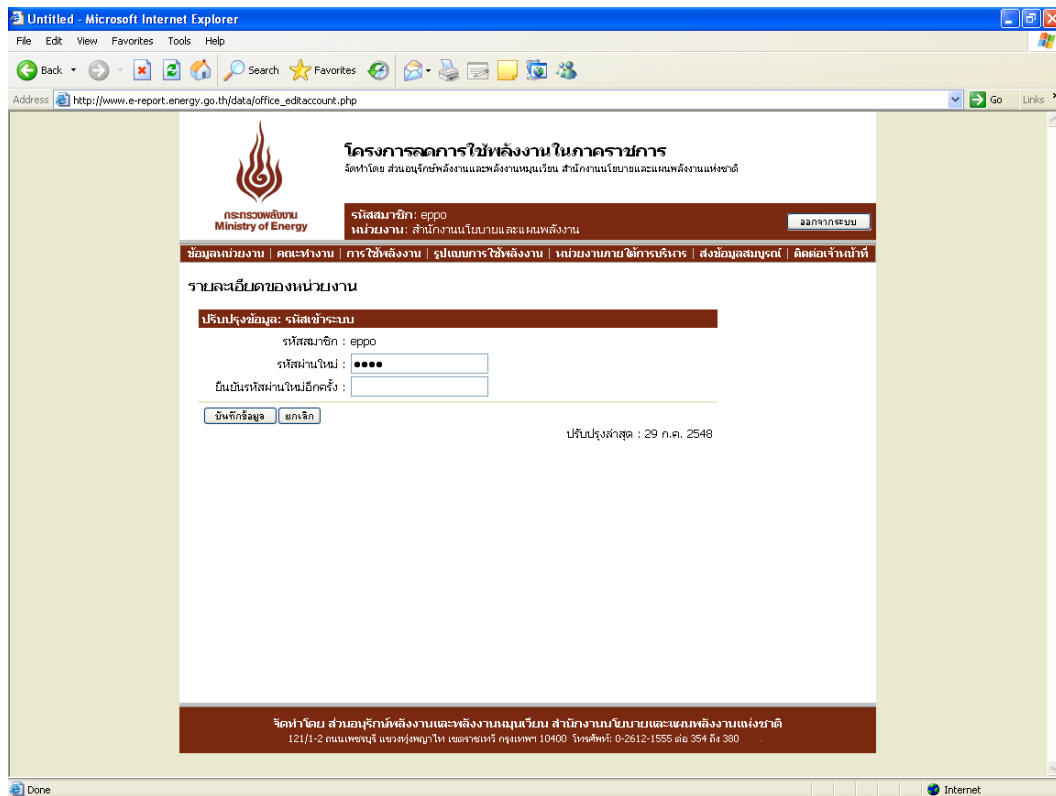

รูปที่ 6 หน้าเปลี่ยนรหัสเข้าระบบ

2.2 เมนูย่อยที่ 2 คณะทำงานและมาตรการลดใช้พลังงาน

หน้าคณะทำงานและมาตรการลดใช้พลังงาน (ดังรูปที่ 7) ประกอบด้วย 2 ส่วน ดังนี้

- รายชื่อคณะทำงานด้านการลดใช้พลังงานของหน่วยงาน
- มาตรการประหยัดพลังงานของหน่วยงาน

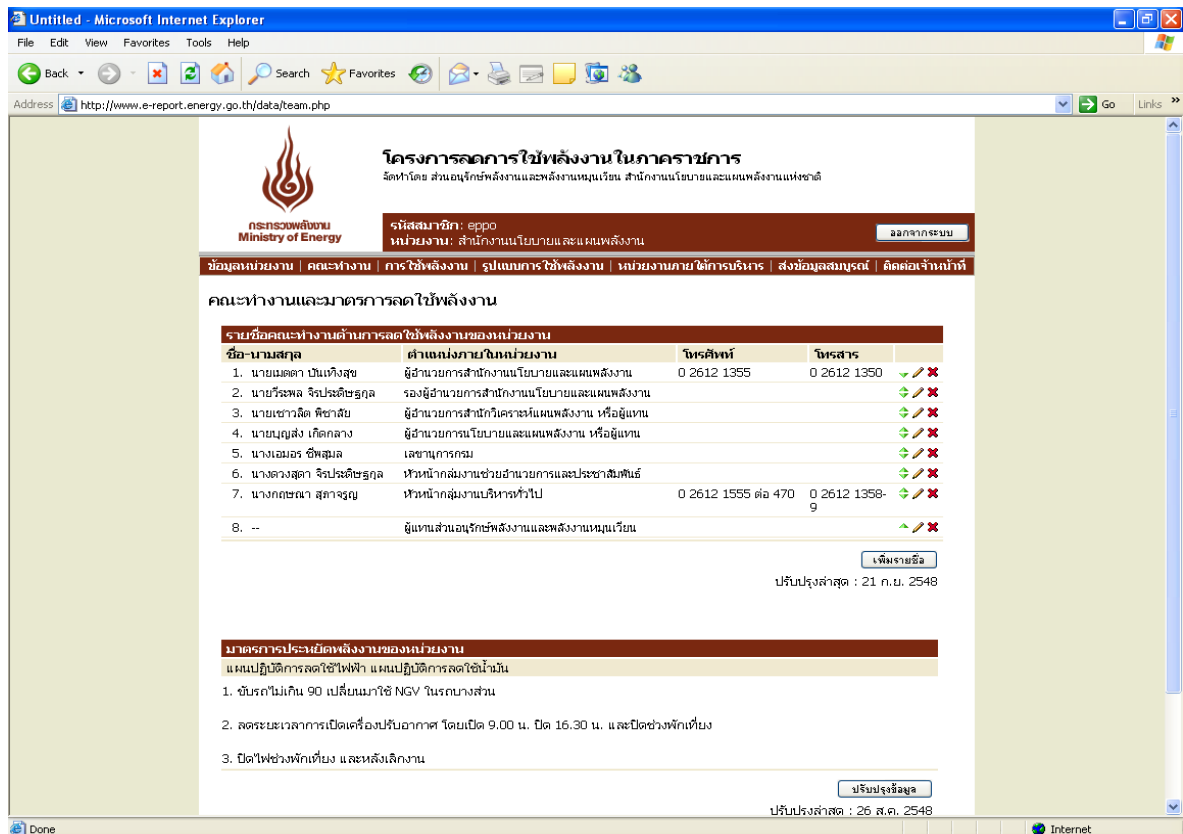

รูปที่ 7 หน้าเมนูย่อยที่ 2 คณะทำงานและมาตรการลดใช้พลังงาน

โดยหน่วยงานสามารถปรับปรุงข้อมูลคณะทำงานและมาตรการลดใช้พลังงานและบันทึกข้อมูลต่างๆเข้าฐานข้อมูล ดังนี้

- 1) รายชื่อคณะทำงานด้านการลดใช้พลังงานของหน่วยงาน กดปุ่มเพิ่มรายชื่อเพื่อกรอกข้อมูล ชื่อ-นามสกุล ตำแหน่งภายในหน่วยงาน โทรศัพท์ โทรสาร ของคณะทำงานแต่ละท่าน (ดังรูปที่ 8) โดยหลังจากที่กดบันทึกข้อมูล ระบบจะแสดงรายชื่อในหน้าหลักของคณะทำงานทันที โดยมีปุ่มปรับปรุงข้อมูลด้านข้าง 3 ปุ่ม ได้แก่ ปุ่มลูกศร (เลื่อนลำดับขึ้นลง) ปุ่มดินสอ (ปรับปรุงแก้ไขข้อมูล) และปุ่มกากบาท (ลบรายชื่อดังกล่าวออกจากระบบ) (ดังรูปที่ 7)

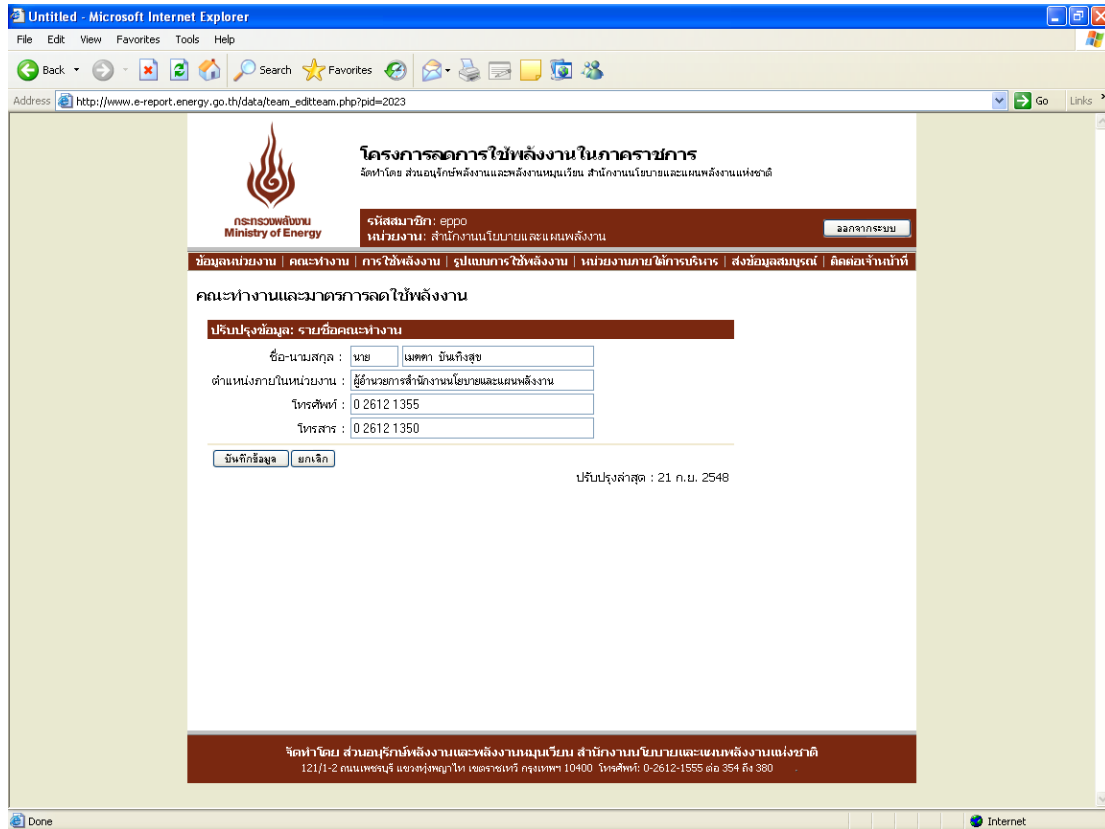

รูปที่ 8 หน้าปรับปรุงรายชื่อคณะกรรมการลดใช้พลังงานของหน่วยงาน

2) มาตรการประหยัดพลังงานของหน่วยงาน เมื่อกดปุ่มปรับปรุงข้อมูล ระบบเข้าสู่หน้าสำหรับกรอกข้อมูลมาตรการ/แผนปฏิบัติการลดใช้ไฟฟ้า และน้ำมัน โดยมีเครื่องมือที่สามารถจัดรูปแบบอักษร ขนาด ความหนา ตัวเอียง ชิดเส้นใต้ การกำหนดลำดับ การปรับสีอักษร การเน้นข้อความได้ตามต้องการ ซึ่งผู้ใช้สามารถคัดลอกข้อมูลตัวอักษรหรือตารางที่มีอยู่วางลงในช่องสำหรับกรอกได้ (ดังรูปที่ 9)

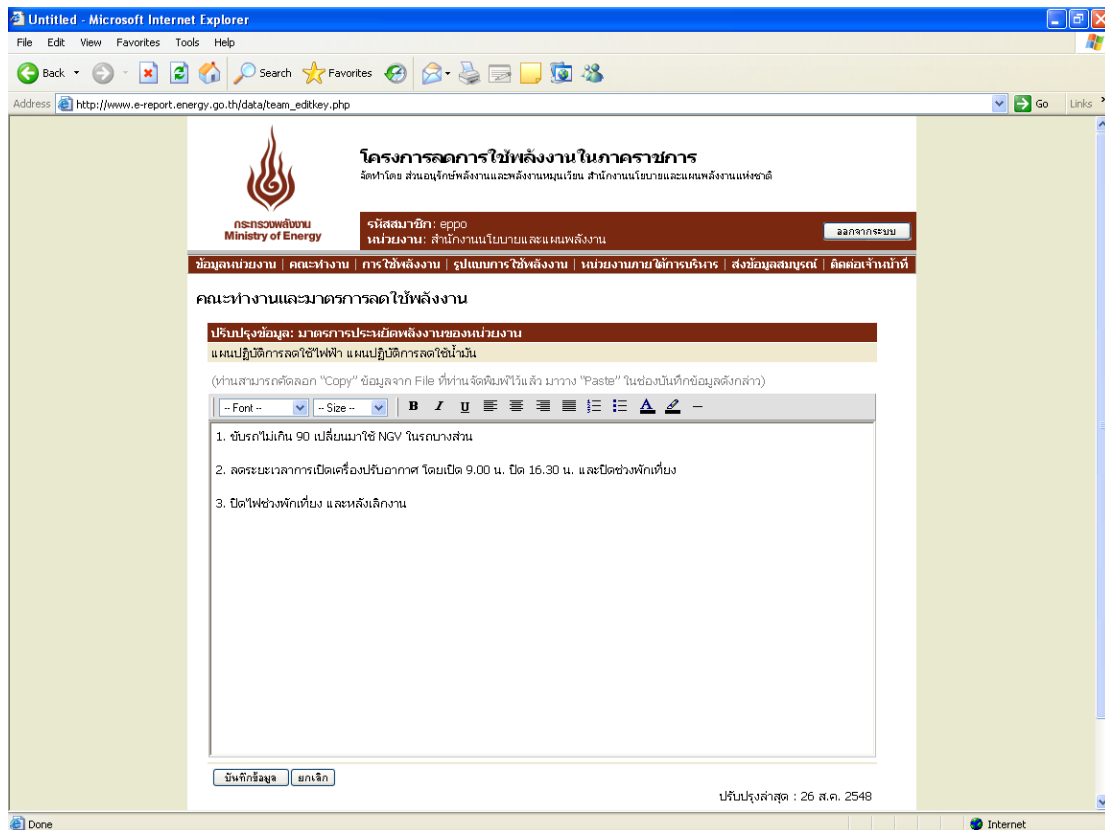

รูปที่ 9 หน้าปรับปรุงมาตรการประหยัดพลังงานของหน่วยงาน

2.3 เมนูย่อยที่ 3 ข้อมูลการใช้พลังงานของหน่วยงาน

หน้าข้อมูลการใช้พลังงานของหน่วยงาน ประกอบด้วย 2 ส่วน ดังนี้

- บันทึกข้อมูลการใช้พลังงาน
- ดูข้อมูลการใช้พลังงานรายปีงบประมาณ

โดยหน่วยงานสามารถปรับปรุงข้อมูลการใช้พลังงานและบันทึกข้อมูลต่างๆเข้าฐานข้อมูล ดังนี้

1) บันทึกข้อมูลการใช้พลังงาน ในส่วนของการบันทึกข้อมูล ระบบจะแสดงข้อมูลเป็นรายไตรมาสโดยสามารถเลือกปีงบประมาณและไตรมาส เมื่อทำการเลือกปีงบประมาณและไตรมาสที่จะทำการบันทึกแล้ว ระบบจะแสดงแบบฟอร์มการกรอกข้อมูลซึ่งเป็นแบบฟอร์มเดียวกับที่หน่วยงานราชการใช้ทำการกรอกข้อมูลและส่งให้ สทพ. อยู่ในปัจจุบัน พร้อมทั้งดึงข้อมูลที่ได้ทำการกรอกไว้ในหน้าหลักข้อมูลหน่วยงานมาแสดง ได้แก่ ชื่อหน่วยงาน จังหวัด ชื่อหน่วยงานเดิมก่อนปฏิรูปราชการปี 2546 สังกัดกรม สังกัดกระทรวง ชื่อผู้ประสานงาน (ลำดับที่ 1) สถานที่ติดต่อ โทรศัพท์ โทรสาร E-mail โดยอัตโนมัติ

ในส่วนบนของตารางข้อมูลการกรอก ผู้ใช้สามารถเลือกที่จะกรอกข้อมูลไฟฟ้าและน้ำมัน อย่างไม่อย่างหนึ่ง หรือทั้งสองอย่างได้ เช่น หน่วยงานที่ไม่ได้จ่ายค่าไฟฟ้าเองเนื่องจากใช้

สำนักงานร่วมกับหน่วยงานอื่นจึงไม่ได้มีการตั้งงบประมาณไฟฟ้าโดยตรง มีแต่เพียงงบประมาณค่าเชื้อเพลิงเท่านั้น หน่วยงานลักษณะดังกล่าวสามารถทำการเลือกว่า หน่วยงานของท่าน ไม่มีงบประมาณค่าไฟฟ้า และ มีงบประมาณค่าเชื้อเพลิง ได้ เป็นต้น

สำหรับส่วนตาราง สามารถแสดงตารางได้สูงสุด 3 ตาราง ดังนี้

- ส่วนของสำนักงาน
- ส่วนของบ้านพัก
- ส่วนการผลิต

โดยตารางจะทำการกรอกและแสดงข้อมูลปริมาณการใช้ไฟฟ้า (หน่วยไฟฟ้า/จำนวนเงิน) ข้อมูลปริมาณน้ำมัน (ปริมาณ น้ำมัน แก๊สโซฮอล์ ไบโอดีเซล ก๊าซธรรมชาติ/ จำนวนเงิน) ในไตรมาสที่เลือก พร้อมทั้งรวมผลทั้งหมดในไตรมาส/ปีงบประมาณที่เลือก และแสดงผลรวมในไตรมาสดังกล่าวในปีงบประมาณ 2546 (ปีฐาน) เพื่อทำการเปรียบเทียบ ปริมาณพลังงานที่เพิ่ม/ลด และเปอร์เซ็นต์ที่เพิ่ม/ลด ทั้งนี้หากข้อมูลในปี 2546 ไม่ครบถ้วนทำให้ไม่สามารถเปรียบเทียบ หรือข้อมูลไม่ครบไตรมาส ระบบจะไม่ทำการเปรียบเทียบ และขึ้นข้อความ รอข้อมูลปี 2546 หรือรอข้อมูลให้ครบไตรมาส

นอกจากนี้ยังสามารถกรอกข้อมูลปัจจัยสาเหตุของการใช้พลังงานเพิ่มขึ้น/ลดลง และหมายเหตุอื่นๆ เพิ่มเติมได้ (ดังรูปที่ 10)

2) ดูข้อมูลการใช้พลังงานรายปีงบประมาณ เป็นการแสดงรายงานการใช้พลังงานในของหน่วยงานแบบทุกเดือนครบปีงบประมาณ ซึ่งผู้ใช้จะไม่สามารถทำการแก้ไขข้อมูลได้ (ดังรูปที่ 11)

Address: http://www.e-report.energy.go.th/data/energy.php

โครงการลดการใช้พลังงานในภาคราชการ
จัดทำโดย ส่วนอนุรักษ์พลังงานและพลังงานหมุนเวียน สำนักงานนโยบายและแผนพลังงานแห่งชาติ

กระทรวงพลังงาน
Ministry of Energy

รหัสสมาชิก: eppo
หน่วยงาน: สำนักงานนโยบายและแผนพลังงาน

ข้อมูลหน่วยงาน | คณะทำงาน | การใช้พลังงาน | รูปแบบการใช้พลังงาน | หน่วยงานภายใต้การบริการ | ส่งข้อมูลสมบูรณ์ | ติดต่อเจ้าหน้าที่

ข้อมูลการใช้พลังงานของหน่วยงาน

เป็นที่ข้อมูลการใช้พลังงาน | ดูข้อมูลการใช้พลังงานรายปีงบประมาณ

บันทึกข้อมูลการใช้พลังงาน

ปีงบประมาณ : 2549 ไตรมาสที่ : 1 +ไตรมาสย้อนหลัง -ไตรมาสถัดไป

แบบฟอร์มรายงานการใช้พลังงาน ไตรมาสที่ 1 (เดือน ตุลาคม - ธันวาคม) ประจำปีงบประมาณ 2549

ชื่อหน่วยงาน สำนักงานนโยบายและแผนพลังงาน จังหวัด กรุงเทพฯ
ชื่อหน่วยงานเดิมก่อนปฏิรูปราชการ ปี 2546 สำนักงานคณะกรรมการนโยบายพลังงานแห่งชาติ
สังกัดกรม สำนักงานนโยบายและแผนพลังงาน สังกัดกระทรวง กระทรวงพลังงาน
ชื่อผู้ประสานงาน กฤษณา สุภารูญ สถานที่ติดต่อ 121/1-2 ถนนเพชรบุรี ตำบลทุ่งพญาไท อำเภอราชเทวี จังหวัดกรุงเทพฯ 10400
โทรศัพท์ 026121555 ต่อ 470 โทรสาร 026121359 e-mail kitsana@eppo.go.th

หน่วยงานของท่าน มี ไม่มี งบประมาณค่าไฟฟ้า และ มี ไม่มี งบประมาณค่าเชื้อเพลิง

ส่วนของสำนักงาน ส่วนของบ้านพัก

เดือน/ปี	ปริมาณการใช้ไฟฟ้า		ปริมาณการใช้เชื้อเพลิง				จำนวนเงิน (บาท)
	หน่วยไฟฟ้า (kWh)	จำนวนเงิน (บาท)	น้ำมัน * (ลิตร)	แก๊สโซฮอล์ (ลิตร)	ไบโอดีเซล (ลิตร)	ก๊าซธรรมชาติ (กิโลกรัม)	
ตุลาคม / 2548							
พฤศจิกายน / 2548							
ธันวาคม / 2548							
รวมไตรมาส	0.00	0.00	0.00	0.00	0.00	0.00	0.00
รวมไตรมาสในปี 46	169,000.00	427,618.00	4,751.00	0.00	0.00	0.00	1,972,366.01
เพิ่ม/ลด ²	รอข้อมูลไตรมาส		รอข้อมูลไตรมาส				
เพิ่ม/ลด ² %	-		-				

¹ ให้รวมปริมาณการใช้ไฟฟ้าทั้ง ดีเซล/เบนซิน 91/เบนซิน 95
² ผลการเพิ่ม/ลดโดยเทียบกับปีฐาน (2546)

ปีจ่าย/สาเหตุของการใช้พลังงานเพิ่มขึ้น-ลดลง (ส่วนของสำนักงาน)

อื่น ๆ

ข้อมูลที่รายงานนี้ เป็นข้อมูลการใช้พลังงานเฉพาะหน่วยงานของท่านเท่านั้น

บันทึกข้อมูล

← [หน้าหลัก](#) | [หน้าถัดไป](#) →

จัดทำโดย ส่วนอนุรักษ์พลังงานและพลังงานหมุนเวียน สำนักงานนโยบายและแผนพลังงานแห่งชาติ
121/1-2 ถนนเพชรบุรี แขวงทุ่งพญาไท เขตราชเทวี กรุงเทพฯ 10400 โทรศัพท์: 0-2612-1555 ต่อ 354 ถึง 380

รูปที่ 10 หน้าบันทึกข้อมูลการใช้พลังงาน

Address: http://www.e-report.energy.go.th/data/energy_byearview.php?byr=2546



โครงการลดการใช้พลังงานในภาคราชการ

จัดทำโดย ส่วนอนุรักษ์พลังงานและพลังงานหมุนเวียน สำนักงานนโยบายและแผนพลังงานแห่งชาติ

รหัสสมาชิก: eppo
หน่วยงาน: สำนักงานนโยบายและแผนพลังงาน

ข้อมูลหน่วยงาน | คณะทำงาน | การใช้พลังงาน | รูปแบบการใช้พลังงาน | หน่วยงานภายใต้การบริการ | ส่งข้อมูลสมบูรณ์ | ติดต่อเจ้าหน้าที่

ข้อมูลการใช้พลังงานของหน่วยงาน

เป็นที่ข้อมูลการใช้พลังงาน | ดูข้อมูลการใช้พลังงานรายปีงบประมาณ

ดูข้อมูลการใช้พลังงานรายปีงบประมาณ

ปีงบประมาณ : 2546 | ปีอื่นหลัง | ปีถัดไป

รายงานการใช้พลังงาน ประจำปีงบประมาณ 2546

ชื่อหน่วยงาน สำนักงานนโยบายและแผนพลังงาน จังหวัด กรุงเทพฯ
 ชื่อหน่วยงานเดิมก่อนปฏิรูประชากร ปี 2546 สำนักงานคณะกรรมการนโยบายพลังงานแห่งชาติ
 สังกัดกรม สำนักงานนโยบายและแผนพลังงาน สังกัดกระทรวง กระทรวงพลังงาน
 ชื่อผู้ประสานงาน กฤษณา สุภการุญ สถานที่ติดต่อ 121/1-2 ถนนเพชรบุรี ตำบลทุ่งพญาไท อำเภอราชเทวี จังหวัดกรุงเทพฯ 10400
 โทรศัพท์ 026121555 ต่อ 470 โทรสาร 026121359 e-mail kitsana@eppo.go.th

หน่วยงานของท่าน มี ไม่มี งบประมาณค่าไฟฟ้า และ มี ไม่มี งบประมาณค่าเชื้อเพลิง

เดือน/ปี	ปริมาณการใช้ไฟฟ้า		ปริมาณการใช้เชื้อเพลิง				
	หน่วยไฟฟ้า (kWh)	จำนวนเงิน (บาท)	น้ำมัน ¹ (ลิตร)	แก๊สโซฮอล์ (ลิตร)	ไบโอดีเซล (ลิตร)	ก๊าซธรรมชาติ (กิโลกรัม)	จำนวนเงิน (บาท)
ตุลาคม / 2545	48,000.00	121,489.75	1,524.00	0.00	0.00	0.00	21,469.13
พฤศจิกายน / 2545	63,000.00	159,379.00	1,585.00	0.00	0.00	0.00	1,927,354.00
ธันวาคม / 2545	58,000.00	146,749.25	1,642.00	0.00	0.00	0.00	23,542.88
มกราคม / 2546	52,000.00	131,593.50	1,636.00	0.00	0.00	0.00	25,036.46
กุมภาพันธ์ / 2546	52,000.00	133,913.75	1,202.00	0.00	0.00	0.00	18,561.90
มีนาคม / 2546	64,000.00	164,760.50	1,691.00	0.00	0.00	0.00	25,965.94
เมษายน / 2546	60,000.00	154,478.25	1,512.00	0.00	0.00	0.00	24,842.21
พฤษภาคม / 2546	59,000.00	151,907.75	1,375.00	0.00	0.00	0.00	20,461.51
มิถุนายน / 2546	63,000.00	162,190.00	1,199.00	0.00	0.00	0.00	16,179.03
กรกฎาคม / 2546	63,000.00	162,190.00	1,329.00	0.00	0.00	0.00	18,920.71
สิงหาคม / 2546	61,000.00	157,048.75	1,215.00	0.00	0.00	0.00	18,494.76
กันยายน / 2546	62,000.00	159,619.25	1,458.00	0.00	0.00	0.00	21,544.12
รวมปีงบประมาณนี้	705,000.00	1,805,319.75	17,368.00	0.00	0.00	0.00	2,162,372.65
รวมปีงบประมาณ 46	705,000.00	1,805,319.75	17,368.00	0.00	0.00	0.00	2,162,372.65
เพิ่ม/ลด ²	0.00	0.00	0.00	-	-	-	0.00
เพิ่ม/ลด ² %	0.00 %	0.00 %	0.00 %	-	-	-	0.00 %

¹ ใช้น้ำมันปริมาณการใช้ทั้งหมดตั้งแต่เดือน 91/เบนซิน 95
² ผลการเพิ่ม/ลดโดยเทียบกับปีฐาน (2546)

ข้อมูลที่รายงานนี้ เป็นข้อมูลการใช้พลังงานเฉพาะหน่วยงานของท่านเท่านั้น

← [หน้าหลัก](#) | [หน้าถัดไป](#) →

จัดทำโดย ส่วนอนุรักษ์พลังงานและพลังงานหมุนเวียน สำนักงานนโยบายและแผนพลังงานแห่งชาติ
121/1-2 ถนนเพชรบุรี แขวงทุ่งพญาไท เขตราชเทวี กรุงเทพฯ 10400 โทรศัพท์: 0-2612-1555 ต่อ 354 ถึง 380

รูปที่ 11 หน้าดูข้อมูลการใช้พลังงานรายปีงบประมาณ

2.4 รูปแบบการใช้พลังงานของหน่วยงาน

หน้ารูปแบบการใช้พลังงานของหน่วยงาน ประกอบด้วย 2 ส่วน ดังนี้

- รูปแบบการใช้ไฟฟ้า
- รูปแบบการใช้เชื้อเพลิง

(ดังรูปที่ 12)

โดยหน่วยงานสามารถปรับปรุงข้อมูลรูปแบบการใช้พลังงานและบันทึกข้อมูลต่างๆเข้าฐานข้อมูล ดังนี้

- 1) รูปแบบการใช้ไฟฟ้า แบ่งเป็น 3 กรณี ได้แก่
 - หน่วยงานของท่านเป็นเจ้าของมิเตอร์วัดหน่วยการใช้ไฟฟ้า
 - i. โดยในกรณีที่หน่วยงานเป็นเจ้าของมิเตอร์สามารถแยกได้เป็นกรณีที่หน่วยงานเป็นเจ้าของมิเตอร์เอง (ไม่มีการใช้มิเตอร์ร่วมกับหน่วยงานอื่น)
กรณีที่หน่วยงานใช้มิเตอร์ร่วมกับหน่วยงานอื่น สามารถเลือกหน่วยงานที่ใช้มิเตอร์ร่วมกับลักษณะต่างๆ ได้แก่ เอกชน บ้านพัก หน่วยงานราชการต่างๆ และอื่นๆ(ในกรณีที่เลือก **บ้านพัก** ระบบจะแสดงตารางข้อมูลบ้านพักในหน้าหลักข้อมูลการใช้พลังงาน)
 - ii. สำหรับรายงานการใช้ไฟฟ้าของหน่วยงานราชการที่ใช้ไฟฟาร่วมกันระบบจะมีตัวเลือกเพื่อให้เลือกว่า ข้อมูลที่รายงานเป็นข้อมูลทั้งหมดในใบแจ้งหนี้ หรือเลือกหักข้อมูลหน่วยงานที่ใช้ร่วมกันเรียบร้อยแล้ว
 - หน่วยงานของท่านไม่ได้เป็นเจ้าของมิเตอร์วัดหน่วยการใช้ไฟฟ้า จะสามารถกรอกข้อมูลหน่วยงานที่เป็นเจ้าของมิเตอร์ได้ รวมทั้งการรายงานข้อมูลดังกล่าว
 - การใช้ไฟฟ้าของหน่วยงานท่าน เพื่อทำการเลือกกว่าหน่วยงานดังกล่าวสามารถกรอกข้อมูลในส่วนบ้านพักอย่างเดียว หรือมีข้อมูลเพื่อการผลิตด้วย
- 2) รูปแบบการใช้เชื้อเพลิง แบ่งเป็น 2 กรณี ได้แก่
 - การใช้น้ำมันเชื้อเพลิงของหน่วยงานท่าน เพื่อทำการเลือกในกรณีที่ลักษณะของหน่วยงานมีลักษณะที่ก่อให้เกิดรายได้หรือไม่
 - กรณีที่หน่วยงานมีกิจการเฉพาะ โดยเลือกกว่าเป็นข้อมูลน้ำมันเชื้อเพลิงรวม หรือแยกข้อมูลในส่วนของการผลิตหรือกิจการออกแล้ว

รูปแบบการใช้พลังงานของหน่วยงาน

โปรด Click ที่เครื่องหมาย หน้าข้อความที่ตรงกับรูปแบบที่หน่วยงานของท่านเป็น หรือพิมพ์ข้อมูลเพิ่มเติมในช่องว่างที่กำหนด

รูปแบบการใช้ไฟฟ้า

1. ถ้าหน่วยงานของท่าน เป็นเจ้าของมิเตอร์วัดหน่วยการใช้ไฟฟ้า

1.1 มีหน่วยงานอื่นใช้มิเตอร์ไฟฟ้าร่วมกับท่าน

ไม่มี และระบบบันทึกข้อมูล

มี เอกชน

บ้านพักข้าราชการ

หน่วยงานราชการ จำนวน หน่วยงาน

ระบุชื่อหน่วยงาน

1.

2.

3.

อื่นๆ (โปรดระบุ)

1.2 การรายงานผลการใช้ไฟฟ้าของหน่วยงานราชการที่ใช้มิเตอร์ไฟฟ้าร่วมกับท่าน

รายงานทั้งหมดตามใบแจ้งหนี้ค่าไฟฟ้า

รายงานหน่วยการใช้สุทธิ โดยหักหน่วยการใช้ไฟฟ้าในส่วนของ เอกชน บ้านพักข้าราชการ และหักหน่วยการใช้ของหน่วยงานราชการอื่นที่ใช้มิเตอร์ไฟฟ้าร่วมกับท่าน แล้ว

อื่นๆ (โปรดระบุ)

2. ถ้าหน่วยงานของท่าน ไม่ได้เป็นเจ้าของมิเตอร์วัดหน่วยการใช้ไฟฟ้า

2.1 หน่วยงานเจ้าของมิเตอร์ไฟฟ้า (ระบุ)

2.2 การรายงานผลการใช้ไฟฟ้าของหน่วยงานท่าน

เจ้าของมิเตอร์ไฟฟ้าเป็นผู้รายงาน

เจ้าของมิเตอร์ไฟฟ้าจัดทำตัวเลขให้ท่านเพื่อแยกรายงาน

เจ้าของมิเตอร์ไฟฟ้าเป็นเอกชน หน่วยงานท่านชำระค่าไฟฟ้าแบบเหมาจ่าย

อื่นๆ (โปรดระบุ)

3. การใช้ไฟฟ้าของหน่วยงานท่าน

เพื่อบริการสนับสนุนการปฏิบัติราชการปกติเช่นเดียวกับหน่วยงานราชการอื่น "ได้แก่" การให้แสงสว่าง ใช้กับอุปกรณ์เครื่องใช้สำนักงาน

เพื่อใช้ในกิจการของหน่วยงานในลักษณะที่เป็นส่วนหนึ่งที่ทำให้เกิดความได้ให้กับหน่วยงาน "ได้แก่" การใช้ในกระบวนการผลิต

อื่นๆ (โปรดระบุ)

รูปแบบการใช้น้ำมันเชื้อเพลิง

1. การใช้น้ำมันเชื้อเพลิงของหน่วยงานท่าน

เพื่อบริการสนับสนุนการปฏิบัติราชการปกติเช่นเดียวกับหน่วยงานราชการอื่น "ได้แก่" การรับส่งเจ้าหน้าที่/เจ้าหน้าที่งาน การรับส่งหนังสือหรือเอกสาร และระบบบันทึกข้อมูล

เพื่อใช้ในกิจการของหน่วยงานในลักษณะที่เป็นส่วนหนึ่งที่ทำให้เกิดความได้ให้กับหน่วยงาน และบันทึกข้อมูลเพิ่มเติมในข้อ 2

อื่นๆ (โปรดระบุ)

2. กรณีที่หน่วยงานท่านมีกิจการเฉพาะ การรายงานผลการน้ำมันเชื้อเพลิงของหน่วยงานท่าน

รายงานหน่วยทั้งหมดตามรายจ่ายค่าจัดซื้อ/ชำระเงินค่าน้ำมันเชื้อเพลิง

รายงานหน่วยการใช้สุทธิ โดยหักหน่วยการใช้ในส่วนของการจัดซื้อเพื่อใช้ในกิจการของหน่วยงาน

อื่นๆ (โปรดระบุ)

ปรับปรุงล่าสุด : 26 ส.ค. 2548

[← หน้ากลับ](#) | [หน้าถัดไป →](#)

จัดทำโดย ส่วนอนุรักษ์พลังงานและสิ่งแวดล้อมเวียน สำนักงานนโยบายและแผนพลังงานแห่งชาติ
121/1-2 ถนนเพชรบุรี แขวงทุ่งพญาไท เขตราชเทวี กรุงเทพฯ 10400 โทรศัพท์: 0-2612-1555 ต่อ 354 ถึง 380

รูปที่ 12 หน้ารูปแบบการใช้พลังงานของหน่วยงาน

2.5 หน่วยงานภายใต้การบริหาร

หน้าหน่วยงานภายใต้การบริหาร ประกอบด้วย 3 ส่วน ดังนี้

- หน่วยงานภายใต้การบริหาร
- ความครบถ้วนของจำนวนหน่วยงานภายใต้การบริหาร (1 ระดับชั้น)
- สถานการณ์ส่งข้อมูลสมบูรณ์ของหน่วยงานภายใต้การบริหาร

(ดังรูปที่ 13)

The screenshot shows a web interface for reporting energy usage. The main heading is 'โครงการลดการใช้พลังงานในภาคราชการ' (Energy Saving Project in the Government Sector). Below this, there are navigation tabs: 'ข้อมูลหน่วยงาน', 'คณะกรรมการ', 'การใช้พลังงาน', 'รูปแบบการใช้พลังงาน', 'หน่วยงานภายใต้การบริหาร', 'ส่งข้อมูลสมบูรณ์', and 'ติดต่อเจ้าหน้าที่'. The current page is 'หน่วยงานภายใต้การบริหาร: สำนักงานนโยบายและแผนพลังงาน'. It features a table with columns: 'รายชื่อหน่วยงาน', 'ปรับปรุงล่าสุด', 'รหัส', and 'ข้อมูลสมบูรณ์'. A 'เพิ่มหน่วยงาน' button is located to the right of the table. Below the table, there are sections for 'ความครบถ้วนของจำนวนหน่วยงานภายใต้การบริหาร (1 ระดับชั้น)' and 'สถานะการส่งข้อมูลสมบูรณ์ของหน่วยงานภายใต้การบริหาร'. The page also includes navigation buttons like 'หน้าหลัก' and 'หน้าถัดไป'.

รูปที่ 13 หน้าหน่วยงานภายใต้การบริหาร

โดยหน่วยงานสามารถปรับปรุงข้อมูลหน่วยงานภายใต้การบริหาร และบันทึกข้อมูลต่างๆ เข้าฐานข้อมูล ดังนี้

1) หน่วยงานภายใต้การบริหาร ผู้ใช้สามารถทำการเพิ่มหน่วยงานใต้การบริหาร โดยเพิ่มหน่วยงานได้สูงสุดครั้งละ 30 หน่วยงาน เมื่อทำการเลือกจำนวนหน่วยงานที่ทำการเพิ่ม ระบบจะแสดงช่องว่างสำหรับกรอกชื่อหน่วยงาน และรหัสสมาชิก ตามจำนวนที่ต้องการเพิ่มโดยอัตโนมัติ โดยรหัส

สมาชิกของหน่วยงานแม่จะถูกนำมาเป็นรหัสขั้นต้นของรหัสสมาชิกหน่วยงานลูกโดยอัตโนมัติ (ดังรูปที่ 14) และเมื่อกดบันทึกข้อมูลรายชื่อที่เพิ่มจะปรากฏในหน้าหลักของหน่วยงานภายใต้การบริหาร

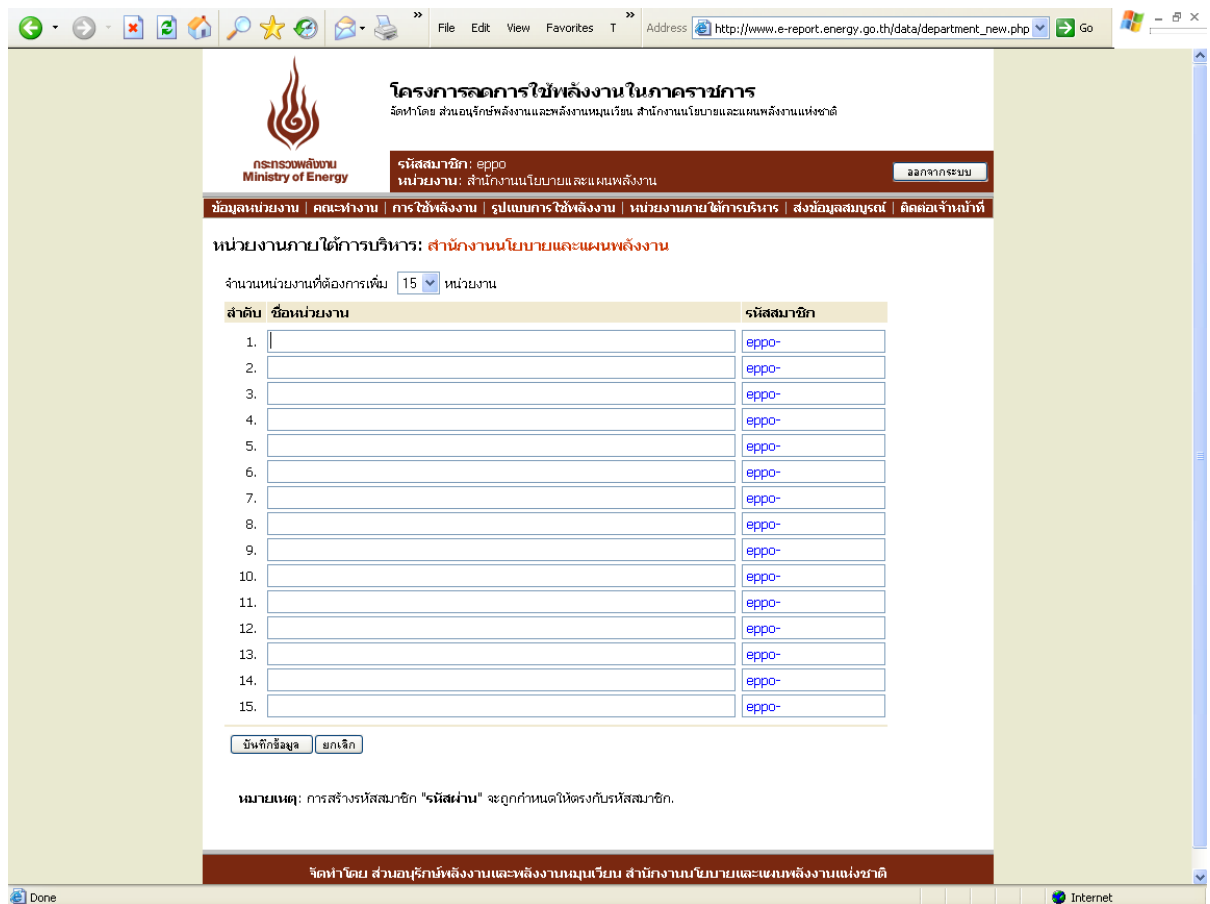

รูปที่ 14 หน้าเพิ่มหน่วยงานภายใต้การบริหาร

ตัวอย่างการเพิ่มรายชื่อหน่วยงานภายใต้การบริหาร

กรณีมีหน่วยงานภายใต้การบริหาร

หน่วยงานอันดับที่ 1 : กรมสรรพสามิต มีหน่วยงานภายใต้การบริหารที่ตั้งอยู่ในภูมิภาค คือ สำนักงานสรรพสามิตภาค จำนวน 9 หน่วยงาน เมื่อจะทำการเพิ่มหน่วยงาน ให้กดปุ่มเพิ่มหน่วยงาน ตาม **7** ระบบจะเข้าสู่หน้าสำหรับเพิ่มรายชื่อหน่วยงาน ผู้ใช้สามารถเลือกจำนวนหน่วยงานที่จะเพิ่มได้ตามต้องการ ตาม **10** ในรูปที่ 15 เมื่อกรอกรายชื่อหน่วยงานภายใต้บริหารและรหัสสมาชิกครบถ้วนแล้ว ทำการบันทึกข้อมูล และหน่วยงานหลักจะต้องทำการแจ้งรหัสสมาชิกให้กับหน่วยงานภายใต้การบริหารของตนให้ทราบเพื่อดำเนินการกรอกข้อมูลต่อไป หากหน่วยงานนั้นๆ มีหน่วยงานภายใต้การบริหารอีก จะต้องทำการเพิ่มรายชื่อหน่วยงานให้ครบถ้วน

หน่วยงานอันดับที่ 2 : สำนักงานสรรพสามิตภาค มีหน่วยงานภายใต้การบริหารคือสำนักงานสรรพสามิตพื้นที่ ซึ่งสำนักงานสรรพสามิตภาคจะต้องทำการเพิ่มรายชื่อให้สำนักงานสรรพสามิตพื้นที่ที่ตั้งอยู่ในจังหวัดต่างๆ ให้ครบถ้วนตามขั้นตอนที่ได้กล่าวไปแล้ว

หน่วยงานอันดับที่ 3 : สำนักงานสรรพสามิตพื้นที่ มีหน่วยงานภายใต้การบริหารคือสำนักงานสรรพสามิตพื้นที่สาขา ซึ่งสำนักงานสรรพสามิตพื้นที่จะต้องทำการเพิ่มรายชื่อให้สำนักงานสรรพสามิตพื้นที่สาขาต่างๆ ที่อยู่ภายใต้การบริหารให้ครบถ้วน

หน่วยงานอันดับที่ 4 : สำนักงานสรรพสามิตพื้นที่สาขา หากเป็นหน่วยงานสุดท้ายและไม่มีหน่วยงานที่อยู่ภายใต้การบริหารแล้ว ไม่ต้องเพิ่มหน่วยงานภายใต้การบริหาร

กรณีไม่มีมีหน่วยงานภายใต้การบริหาร

ในกรณีที่หน่วยงานไม่มีหน่วยงานภายใต้การบริหารให้ไปที่หัวข้อความครบถ้วนของจำนวนหน่วยงานภายใต้การบริหาร (1 ระดับชั้น) ที่ **8** ในรูปที่ 13 และเลือก ครบถ้วน ได้ทันที โดยไม่ต้องเพิ่มชื่อหน่วยงานแต่อย่างใด โดยผู้ใช้จะต้องทำการบันทึกข้อมูลทุกครั้งภายหลังการเลือกความครบถ้วนแล้ว ตาม **9**

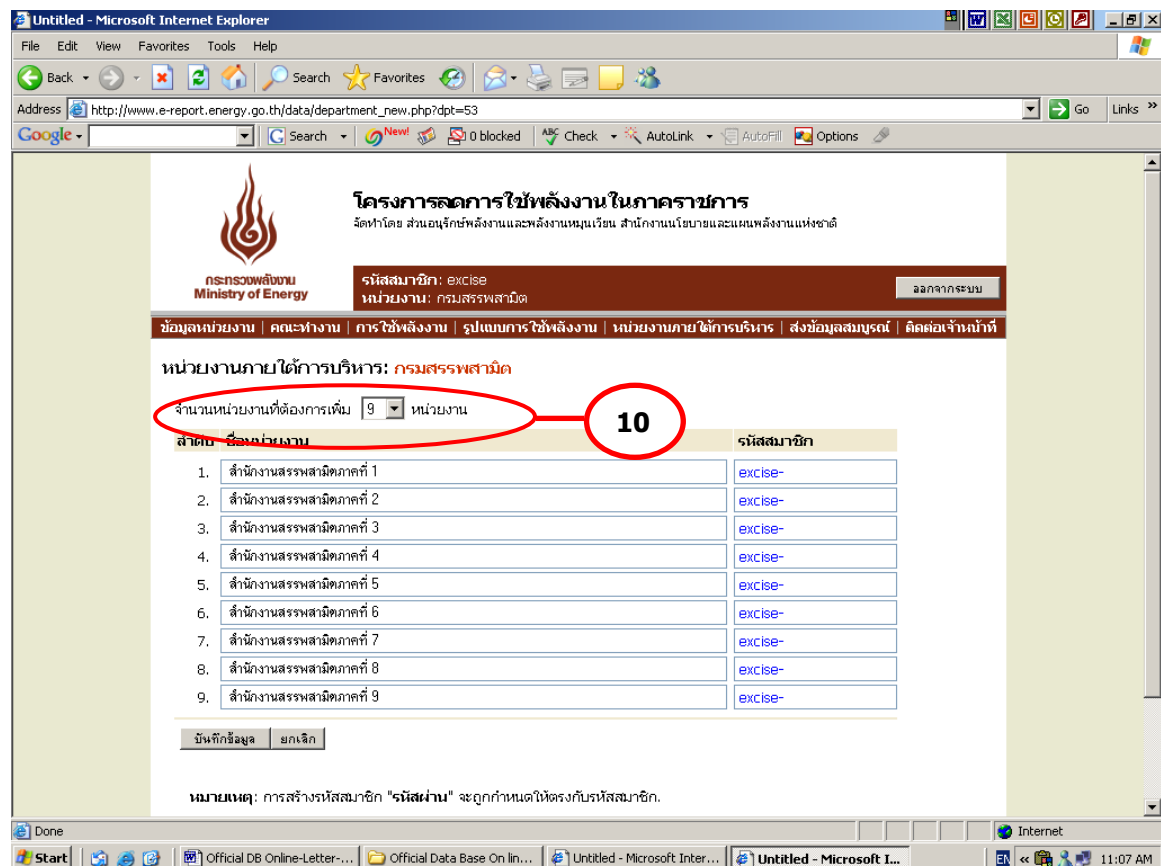

รูปที่ 15 หน้าสำหรับกรอกรายชื่อและรหัสสมาชิกของหน่วยงานภายใต้การบริหาร

2) ความครบถ้วนของหน่วยงานภายใต้การบริหาร (1 ระดับชั้น) เมื่อได้ทำการเพิ่มรายชื่อหน่วยงานใต้บริหาร 1 ระดับชั้น จนครบถ้วนจะต้องทำการเลือกว่ามีหน่วยงานภายใต้การบริหารครบถ้วนแล้วหรือไม่ เพื่อยืนยันความครบถ้วนของจำนวน/ความถูกต้องของข้อมูลหน่วยงานภายใต้การบริหารอีกครั้ง

3) สถานะภาพการส่งข้อมูลสมบูรณ์ของหน่วยงานภายใต้การบริหาร ระบบจะทำการสรุปจำนวนหน่วยงานภายใต้การบริหารอีกครั้ง พร้อมทั้งรายงานจำนวนหน่วยงานใต้บริหารที่ยังไม่ทำการส่งข้อมูลสมบูรณ์ ทั้งนี้จะสามารถดูสถานะภาพการส่งข้อมูลสมบูรณ์ของแต่ละหน่วยงานได้โดยดูที่ด้านหลังรายชื่อหน่วยงานภายใต้การบริหารในส่วนของ ข้อมูลสมบูรณ์ของหน่วยงานลูก โดยหากหน่วยงานใดที่ยังไม่ได้ส่งข้อมูลสมบูรณ์ ระบบจะแสดงสถานะ ไม่สมบูรณ์ แต่หากส่งข้อมูลสมบูรณ์แล้ว ระบบจะแสดงสถานะ สมบูรณ์ สำหรับระบบที่มีการแสดงสถานะสมบูรณ์แล้ว จะไม่สามารถลบรายชื่อดังกล่าวออกจากระบบได้ (ดังรูปที่16)

โครงการลดการใช้พลังงานในภาคราชการ
จัดทำโดย ส่วนอนุรักษ์พลังงานและพลังงานหมุนเวียน สำนักงานนโยบายและแผนพลังงานแห่งชาติ

รหัสสมาชิก: fad
หน่วยงาน: กรมศิลปากร

ข้อมูลหน่วยงาน | คณะทำงาน | การใช้พลังงาน | รูปแบบการใช้พลังงาน | หน่วยงานภายใต้การบริหาร | ส่งข้อมูลสมบูรณ์ | ติดต่อเจ้าหน้าที่

กระทรวงพลังงาน
กรมศิลปากร
สำนักพิพิธภัณฑสถานแห่งชาติ

หน่วยงานภายใต้การบริหาร: สำนักพิพิธภัณฑสถานแห่งชาติ

รายชื่อหน่วยงาน	ปรับปรุงล่าสุด	รหัส	ข้อมูลสมบูรณ์ หน่วยงานลูก
1. กลุ่มวิจัย	26 ก.ย. 2548	<มี>	(สมบูรณ์) ✓
2. กลุ่มวิทยาศาสตร์เพื่อการอนุรักษ์	27 ก.ย. 2548	<มี>	(สมบูรณ์) ✓
3. กลุ่มอนุรักษ์โบราณวัตถุ ศิลปวัตถุ	24 ก.ย. 2548	<มี>	(สมบูรณ์) ✓
4. กลุ่มส่งเสริมและพิพิธภัณฑสถาน	26 ก.ย. 2548	<มี>	(สมบูรณ์) ✓
5. พิพิธภัณฑสถานแห่งชาติ พระนคร	24 ก.ย. 2548	<มี>	(สมบูรณ์) ✓
6. พิพิธภัณฑสถานแห่งชาติ นครราชสีมา	25 ก.ย. 2548	<มี>	(สมบูรณ์) ✓
7. พิพิธภัณฑสถานแห่งชาติ กาญจนบุรี	28 ก.ย. 2548	<มี>	(สมบูรณ์) ✓
8. พิพิธภัณฑสถานแห่งชาติ ชำนาญ	28 ก.ย. 2548	<มี>	(สมบูรณ์) ✓
9. พิพิธภัณฑสถานแห่งชาติ เวียงพระธาตุ	26 ก.ย. 2548	<มี>	(สมบูรณ์) ✓
10. พิพิธภัณฑสถานแห่งชาติ ศิลป์ พีระศรี อนุสรณ์	29 ก.ย. 2548	<มี>	(สมบูรณ์) ✓
11. พิพิธภัณฑสถานแห่งชาติ หอสมุดพระปรีดิ	29 ก.ย. 2548	<มี>	(สมบูรณ์) ✓
12. พิพิธภัณฑสถานแห่งชาติ ราชบุรี	25 ก.ย. 2548	<มี>	(สมบูรณ์) ✓
13. พิพิธภัณฑสถานแห่งชาติ พระนครศรีอยุธยา	30 ก.ย. 2548	<มี>	(สมบูรณ์) ✓
14. พิพิธภัณฑสถานแห่งชาติ อุบลราชธานี	03 ก.ย. 2548	<มี>	(สมบูรณ์) ✓
15. พิพิธภัณฑสถานแห่งชาติ ชำนาญไชยา	25 ก.ย. 2548	<มี>	(สมบูรณ์) ✓
16. พิพิธภัณฑสถานแห่งชาติ พระปฐมเจดีย์	25 ก.ย. 2548	<มี>	(สมบูรณ์) ✓
17. พิพิธภัณฑสถานแห่งชาติ บ้านเก่า	26 ก.ย. 2548	<มี>	(สมบูรณ์) ✓
18. พิพิธภัณฑสถานแห่งชาติ สุพรรณบุรี	15 ก.ย. 2548	<มี>	(สมบูรณ์) ✓
19. พิพิธภัณฑสถานแห่งชาติ สมเด็จพระนารายณ์	07 ก.ย. 2548	<มี>	(สมบูรณ์) ✓
20. พิพิธภัณฑสถานแห่งชาติ เจ้าสามพระยา	30 ก.ย. 2548	<มี>	(สมบูรณ์) ✓
21. พิพิธภัณฑสถานแห่งชาติ ชัยพรเกษม	30 ก.ย. 2548	<มี>	(สมบูรณ์) ✓
22. พิพิธภัณฑสถานแห่งชาติ ชัยนาथบุรี	07 ก.ย. 2548	<มี>	(สมบูรณ์) ✓
23. พิพิธภัณฑสถานแห่งชาติ อัมพวันบุรี	30 ก.ย. 2548	<มี>	(สมบูรณ์) ✓
24. พิพิธภัณฑสถานแห่งชาติ ปราจีนบุรี	29 ก.ย. 2548	<มี>	(สมบูรณ์) ✓
25. พิพิธภัณฑสถานแห่งชาติ พายัพบุรี	07 ก.ย. 2548	<มี>	(สมบูรณ์) ✓
26. พิพิธภัณฑสถานแห่งชาติ รามคำแหง	30 ก.ย. 2548	<มี>	(สมบูรณ์) ✓
27. พิพิธภัณฑสถานแห่งชาติ สวรรคตวณิก	30 ก.ย. 2548	<มี>	(สมบูรณ์) ✓
28. พิพิธภัณฑสถานแห่งชาติ กำแพงเพชร	07 ต.ค. 2548	<มี>	(สมบูรณ์) ✓
29. พิพิธภัณฑสถานแห่งชาติ พระบาทสมเด็จพระปกเกล้าเจ้าอยู่หัว	29 ก.ย. 2548	<มี>	(สมบูรณ์) ✓
30. พิพิธภัณฑสถานแห่งชาติ เชียงใหม่	27 ก.ย. 2548	<มี>	(สมบูรณ์) ✓
31. พิพิธภัณฑสถานแห่งชาติ เชียงแสน	24 ก.ย. 2548	<มี>	(สมบูรณ์) ✓
32. พิพิธภัณฑสถานแห่งชาติ หริภุญไชย	27 ก.ย. 2548	<มี>	(สมบูรณ์) ✓
33. พิพิธภัณฑสถานแห่งชาติ น่าน	13 ก.ย. 2548	<มี>	(สมบูรณ์) ✓
34. พิพิธภัณฑสถานแห่งชาติ ขอนแก่น	09 ก.ย. 2548	<มี>	(สมบูรณ์) ✓
35. พิพิธภัณฑสถานแห่งชาติ บ้านเชียง	30 ก.ย. 2548	<มี>	(สมบูรณ์) ✓
36. พิพิธภัณฑสถานแห่งชาติ อุบลราชธานี	29 ก.ย. 2548	<มี>	(สมบูรณ์) ✓
37. พิพิธภัณฑสถานแห่งชาติ ร้อยเอ็ด	30 ก.ย. 2548	<มี>	(สมบูรณ์) ✓
38. พิพิธภัณฑสถานแห่งชาติ พิบัง	08 ก.ย. 2548	<มี>	(สมบูรณ์) ✓
39. พิพิธภัณฑสถานแห่งชาติ มหาสารคาม	23 ก.ย. 2548	<มี>	(สมบูรณ์) ✓
40. พิพิธภัณฑสถานแห่งชาติ สุรินทร์	06 ก.ย. 2548	<มี>	(สมบูรณ์) ✓
41. พิพิธภัณฑสถานแห่งชาติ สงขลา และพิพิธภัณฑสถานแห่งชาติ "อิมพริมาตัส"	25 ก.ย. 2548	<มี>	(สมบูรณ์) ✓
42. พิพิธภัณฑสถานแห่งชาติ สตูล	30 ก.ย. 2548	<มี>	(สมบูรณ์) ✓
43. พิพิธภัณฑสถานแห่งชาติ นครศรีธรรมราช	25 ก.ย. 2548	<มี>	(สมบูรณ์) ✓
44. พิพิธภัณฑสถานแห่งชาติ หนองคาย	25 ก.ย. 2548	<มี>	(สมบูรณ์) ✓
45. พิพิธภัณฑสถานแห่งชาติ หนองบัวลำภู	24 ก.ย. 2548	<มี>	(สมบูรณ์) ✓
46. พิพิธภัณฑสถานแห่งชาติ กลาง	30 ก.ย. 2548	<มี>	(สมบูรณ์) ✓

เพิ่มหน่วยงาน

ความครบถ้วนของจำนวนหน่วยงานภายใต้การบริหาร (1 ระดับชั้น)
จำนวนหน่วยงาน : ไม่มีไม่ครบ มีครบแล้ว

บันทึกข้อมูล ปรับปรุงล่าสุด : 29 ส.ค. 2548

สถานะการส่งข้อมูลสมบูรณ์ของหน่วยงานภายใต้การบริหาร
จำนวนหน่วยงานรวม: 46 หน่วยงาน
จำนวนหน่วยงานที่ส่งข้อมูลสมบูรณ์แล้ว: 46 หน่วยงาน

← [หน้าหลัก](#) | [หน้าถัดไป](#) →

จัดทำโดย ส่วนอนุรักษ์พลังงานและพลังงานหมุนเวียน สำนักงานนโยบายและแผนพลังงานแห่งชาติ
121/1-2 ถนนเพชรบุรี แขวงทุ่งพญาไท เขตราชเทวี กรุงเทพฯ 10400 โทรศัพท์: 0-2612-1555 ต่อ 354 ถึง 380

รูปที่ 16 สถานะการส่งข้อมูลสมบูรณ์ของหน่วยงานภายใต้การบริหาร

2.6 เมนูย่อยที่ 6 ส่งข้อมูลสมบูรณ์ถึง สทพ.

เมื่อหน่วยงานทำการกรอกข้อมูลต่าง ๆ ในเมนูก่อนหน้านี้เรียบร้อยแล้ว ระบบจะทำการตรวจสอบความครบถ้วนของข้อมูลที่กรอกอีกครั้ง หากหน่วยงานยังกรอกข้อมูลไม่สมบูรณ์ระบบจะแสดงข้อความดังนี้

ข้อมูลของท่านไม่สามารถส่งให้ สทพ. ได้เนื่องจากข้อมูลยังไม่ครบถ้วนดังต่อไปนี้

- ข้อมูลหน่วยงาน
- ข้อมูลคณะทำงานและมาตรการ
- ข้อมูลรูปแบบการใช้พลังงานของหน่วยงาน
- ข้อมูลหน่วยงานภายใต้การบริหาร

ทั้งนี้หากมีส่วนใดที่ได้กรอกครบถ้วนแล้วระบบจะแจ้งเฉพาะส่วนที่เหลือ และหากยังมีส่วนใดส่วนหนึ่งยังข้อมูลไม่สมบูรณ์ ปุ่มกด **ส่งข้อมูลสมบูรณ์** จะไม่ทำงาน ดัง **11** ในดังรูปที่ 17

ในกรณีที่มีการแก้ไขปรับปรุงข้อมูลใดๆหลังจากที่ทำการส่งข้อมูลสมบูรณ์แล้ว หน่วยงานจะต้องกดส่งข้อมูลสมบูรณ์ใหม่อีกครั้ง เพื่อเป็นการยืนยันการแก้ไขข้อมูลดังกล่าว ทั้งนี้ จะไม่รวมถึงข้อมูลการใช้พลังงานของหน่วยงาน

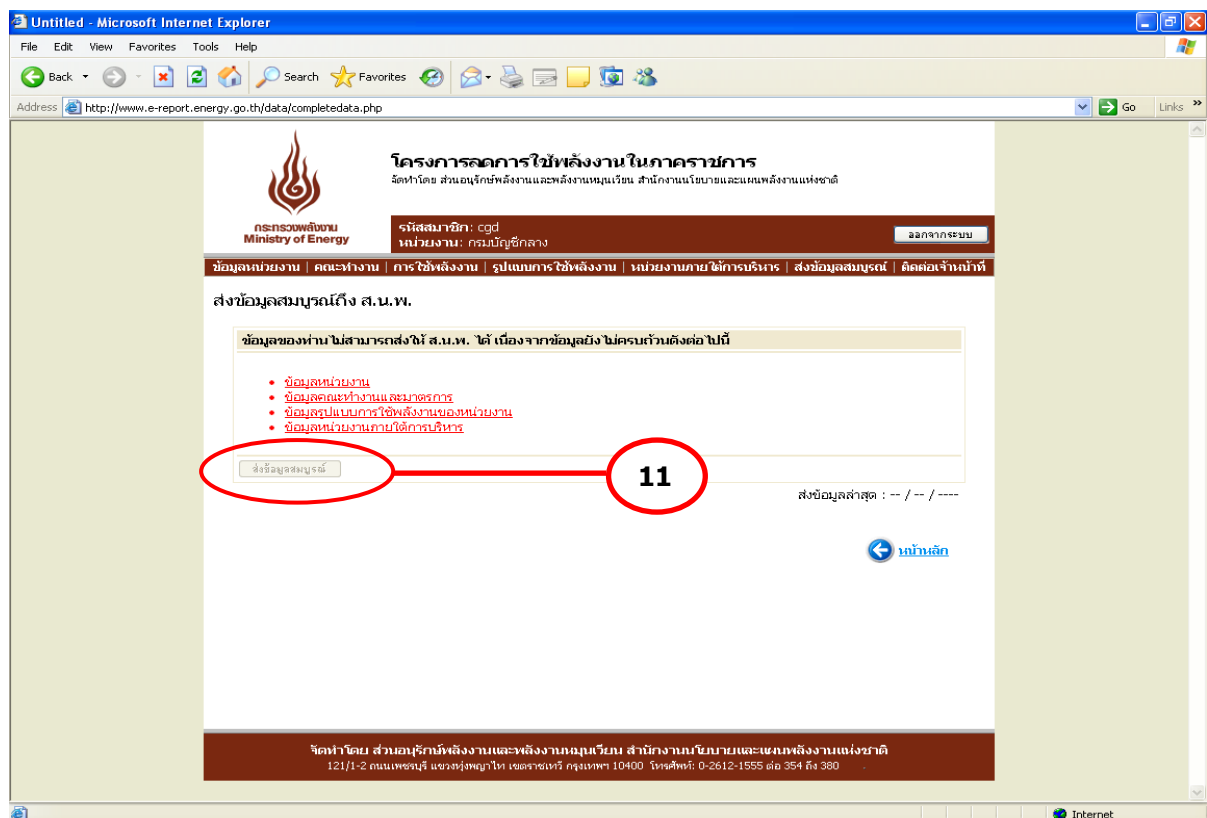

รูปที่ 17 หน้าส่งข้อมูลสมบูรณ์ถึง สทพ.

2.7 เมนูย่อยที่ 7 ติดต่อเจ้าหน้าที่ สนพ.

หน้าติดต่อเจ้าหน้าที่ สนพ. ประกอบด้วย 2 ส่วน ดังนี้

- ส่งเรื่องติดต่อเจ้าหน้าที่ สนพ.
- เรื่องที่ได้เคยติดต่อไว้

(ดังรูปที่ 18)

(1) ส่งเรื่องติดต่อเจ้าหน้าที่ สนพ. จะแสดงในรูปแบบ Web-board คือ กำหนดเรื่องที่ต้องการติดต่อ และกรอกข้อความที่จะทำการติดต่อ ระบบได้เพิ่มการแบ่งกลุ่มของปัญหาเพื่อให้แยกแยะกลุ่มปัญหาได้ดีขึ้น โดยแบ่งออกเป็น 3 กลุ่ม ได้แก่ แจ้งปัญหาขัดข้อง สอบถามด้านการใช้งานระบบ และสอบถามปัญหาด้านพลังงาน ซึ่งเมื่อทำการกดแจ้งปัญหา ระบบจะส่งปัญหาดังกล่าวมายัง สนพ. ทราบ และแสดงในเรื่องที่ได้เคยติดต่อไว้

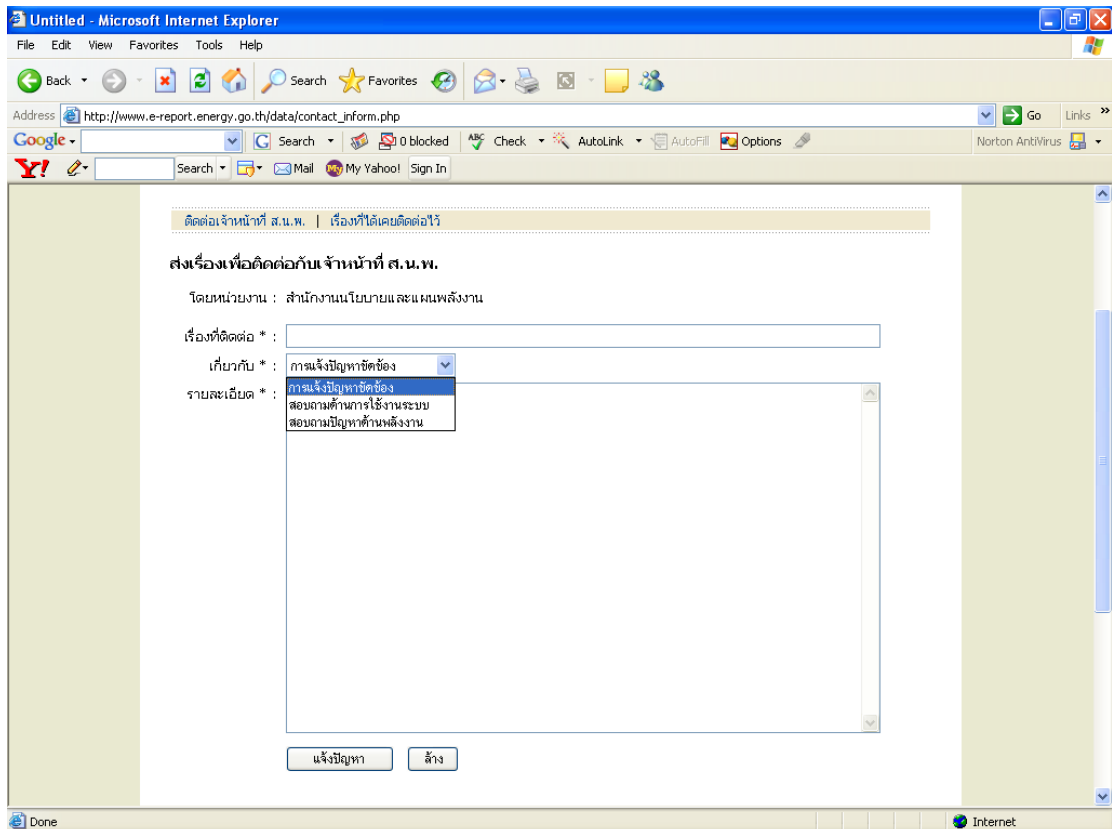

รูปที่ 18 หน้าติดต่อเจ้าหน้าที่ สนพ.

(2) เรื่องที่ได้เคยติดต่อไว้ เมื่อหน่วยงานส่งปัญหามายังระบบแล้ว ระบบจะทำการบันทึกปัญหาไว้ และส่งปัญหาไปรวมกันทั้งหมดในหน้าการติดตามของ สนพ. และสถานะแสดงปัญหาที่ส่งแล้วในหน้าติดต่อเจ้าหน้าที่ของหน่วยงานนั้น พร้อมทั้งสถานะว่าทำการตอบกลับแล้วหรือไม่ และระยะเวลาที่ใช้ในการตอบให้ทราบ (ดังรูปที่ 19)

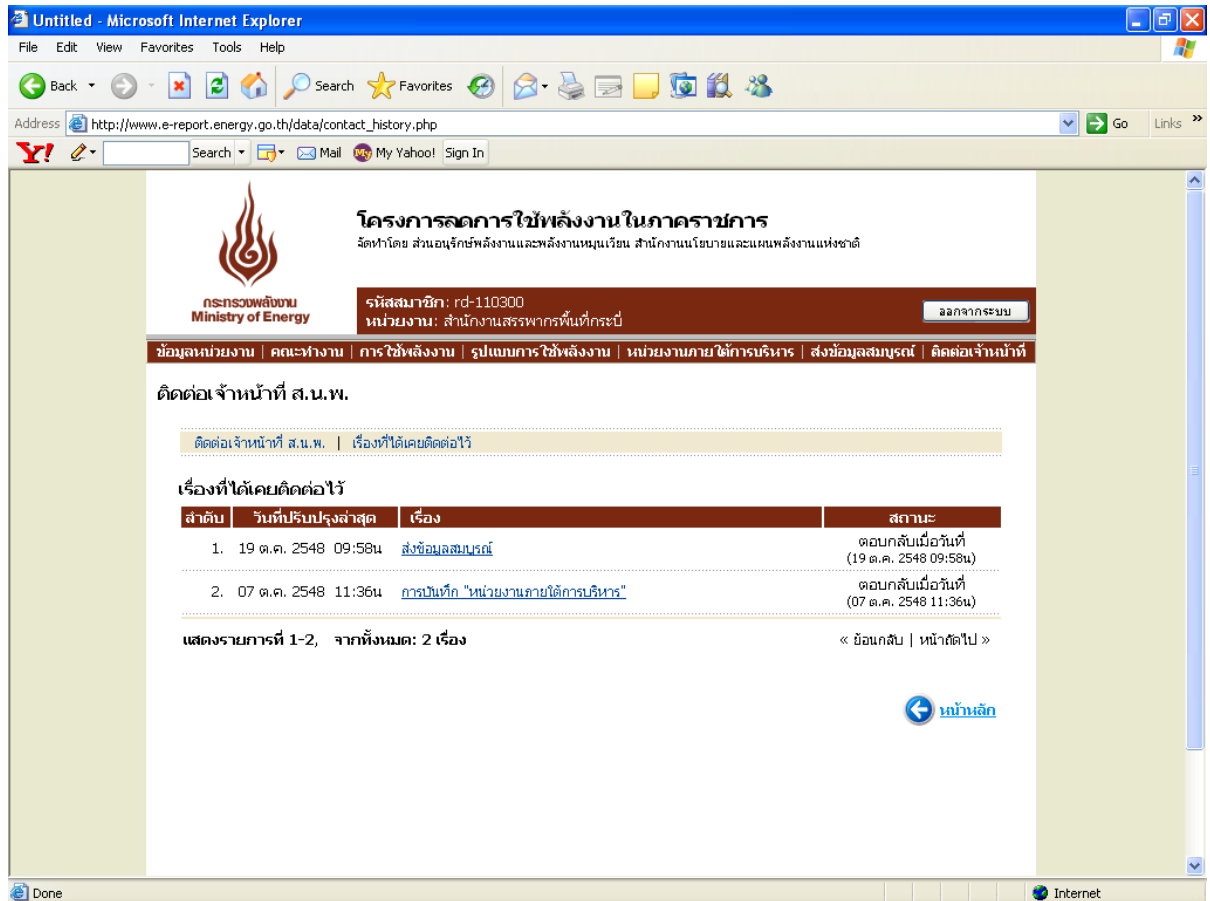

รูปที่ 19 หน้าเรื่องที่ได้เคยติดต่อไว้

3. ระบบประเมินผล ระบบ FAQ และระบบเว็บบอร์ด

สนพ. ได้จัดทำระบบประเมินผล (เปรียบเทียบผลประหยัด) ระบบ FAQ และระบบเว็บบอร์ด เพื่ออำนวยความสะดวกให้กับหน่วยงานที่ต้องการทราบผลการรายงาน ผลประหยัดพลังงาน และสอบถามปัญหาหรือข้อมูลเพิ่มเติม โดยสามารถเลือกหัวข้อที่ต้องการจากหน้าหลักของเว็บไซต์ ที่ช่อง **1** ในรูปที่ 1

3.1 ระบบประเมินผล(เปรียบเทียบผลประหยัด)

โครงสร้างของระบบประเมินผล (เปรียบเทียบผลประหยัด)แบ่งเป็น 4 ส่วน ได้แก่

- ส่วนที่ 1 การรายงานข้อมูลไฟฟ้าและน้ำมัน
- ส่วนที่ 2 เปรียบเทียบผลประหยัดการใช้ไฟฟ้าและน้ำมัน
- ส่วนที่ 3 เลือกหน่วยงาน และ ช่วงเวลาที่ต้องการแสดงผล
- ส่วนที่ 4 แสดงผล

(ดังรูปที่ 20)

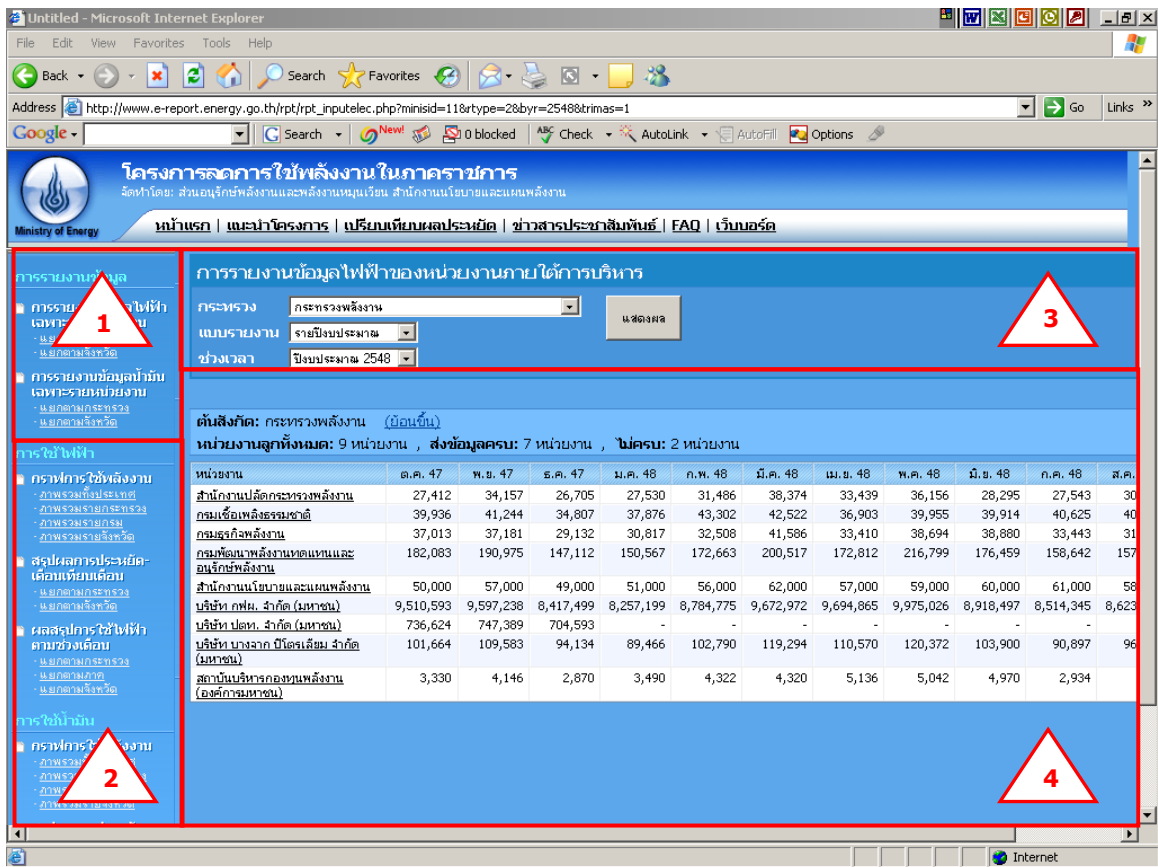

รูปที่ 20 หน้าเปรียบเทียบผลประหยัด

ผู้ใช้งานสามารถดูข้อมูลที่ต้องการโดยเลือกจากส่วนที่ 1 และส่วนที่ 2 ดังนี้

3.1.1 การรายงานข้อมูลไฟฟ้าและน้ำมัน

การรายงานข้อมูลไฟฟ้าของหน่วยงานภายใต้การบริหาร

กระทรวง: กระทรวงพลังงาน | แสดงผล

แบบรายงาน: รายไตรมาส | ช่วงเวลา: ปีงบประมาณ 2548 | ไตรมาส: 1

ต้นสังกัด: กระทรวงพลังงาน (ปัจจุบัน)

หน่วยงานลูกทั้งหมด: 9 หน่วยงาน , ส่งข้อมูลครบ: 9 หน่วยงาน , ไม่ครบ: 0 หน่วยงาน

หน่วยงาน	ต.ค. 47	พ.ย. 47	ธ.ค. 47
สำนักงานปลัดกระทรวงพลังงาน	27,412	34,157	26,705
กรมเชื้อเพลิงธรรมชาติ	39,936	41,244	34,807
กรมธุรกิจพลังงาน	37,013	37,181	29,132
กรมพัฒนาพลังงานทดแทนและอนุรักษ์พลังงาน	182,083	190,975	147,112
สำนักงานนโยบายและแผนพลังงาน	50,000	57,000	49,000
บริษัท กฟผ. จำกัด (มหาชน)	9,510,593	9,597,238	8,417,499
บริษัท ปตท. จำกัด (มหาชน)	736,624	747,389	704,593
บริษัท บางจาก ปิโตรเลียม จำกัด (มหาชน)	101,664	109,583	94,134
สถาบันบริหารกองทุนพลังงาน (องค์การมหาชน)	3,330	4,146	2,870

การรายงานข้อมูลไฟฟ้าของหน่วยงานภายใต้การบริหาร

กระทรวง: กระทรวงพลังงาน | แสดงผล

แบบรายงาน: รายไตรมาส | ช่วงเวลา: ปีงบประมาณ 2548 | ไตรมาส: 1

ต้นสังกัด: สำนักงานปลัดกระทรวงพลังงาน (ปัจจุบัน)

หน่วยงานลูกทั้งหมด: 12 หน่วยงาน , ส่งข้อมูลครบ: 11 หน่วยงาน , ไม่ครบ: 1 หน่วยงาน

หน่วยงาน	ต.ค. 47	พ.ย. 47	ธ.ค. 47
สำนักงานพลังงานภาคที่ 1	4,427	4,932	3,315
สำนักงานพลังงานภาคที่ 2	1,650	1,680	1,500
สำนักงานพลังงานภาคที่ 3	5,940	5,678	5,013
สำนักงานพลังงานภาคที่ 4	198	-	-
สำนักงานพลังงานภาคที่ 5 (นครราชสีมา)	389	252	247
สำนักงานพลังงานภาคที่ 6	537	374	325
สำนักงานพลังงานภาคที่ 7 (อุบลราชธานี)	974	788	360
สำนักงานพลังงานภาคที่ 8	3,385	3,396	2,940
สำนักงานพลังงานภาคที่ 9	1,096	881	458
สำนักงานพลังงานภาคที่ 10	1,215	809	828
สำนักงานพลังงานภาคที่ 11	1,320	1,209	1,256
สำนักงานพลังงานภาคที่ 12	779	664	491

รูปที่ 21 รายงานข้อมูลไฟฟ้าและน้ำมัน

สามารถดูสถานการณ์รายงานในแต่ละกระทรวงได้ โดยเมื่อเลือกกระทรวง ปีงบประมาณ และไตรมาส ที่ต้องการทราบข้อมูลในส่วนที่ 3 หน่วยงานระดับกรมภายใต้กระทรวงดังกล่าวจะปรากฏ พร้อมทั้งข้อมูลพลังงานในไตรมาสดังกล่าวของปีงบประมาณ ทั้งนี้ หากมีการเลือกปีงบประมาณเป็นรายปี ระบบจะแสดงข้อมูลทั้งปีงบประมาณที่ทำการเลือกโดยอัตโนมัติ (ดังรูปที่ 21)

ข้อมูลที่รายงานดังกล่าวนี้เป็นข้อมูลที่จะแสดงสถานะของการรายงานว่าหน่วยงานใดรายงาน และไม่รายงานข้อมูล จึงเป็นข้อมูลที่ไม่ได้รวมข้อมูลพลังงานของหน่วยงานภายใต้การบริหารของกรม นั้นอยู่ด้วย ทั้งนี้ระบบได้รองรับการดูสถานะการรายงานภายใต้หน่วยงานใต้การบริหารของหน่วยงานดังกล่าวในแต่ละระดับจนถึงระดับสุดท้าย

3.1.2 เปรียบเทียบผลประหยัดการใช้ไฟฟ้าและน้ำมัน

เปรียบเทียบผลประหยัดการใช้ไฟฟ้าและน้ำมันแบ่งเป็น 3 ส่วนย่อย ได้แก่

- สรุปผลประหยัดเดือนเทียบเดือน รายงานนี้จะสามารถเลือกเปรียบเทียบข้อมูลการประหยัดพลังงานไฟฟ้า/น้ำมัน เดือนที่ต้องการ โดยแบ่งตามช่วงผลประหยัดได้แก่
 - หน่วยงานที่มีผลประหยัดมากกว่า 10%
 - หน่วยงานที่มีผลประหยัด 5-10%
 - หน่วยงานที่มีผลประหยัด 0-5%
 - หน่วยงานที่ใช้ไฟฟ้า/น้ำมันเพิ่มขึ้น

และทำการรายงานผลการประหยัดเป็น 2 รูปแบบ ได้แก่

- รายงานผลการประหยัดเป็นรายกระทรวงเป็นเปอร์เซ็นต์ และจำนวนหน่วยงานที่นำมาใช้ในการคำนวณข้อมูล ซึ่งคิดเฉพาะหน่วยงานที่มีข้อมูลในเดือนที่เลือกเปรียบเทียบกับจำนวนหน่วยงานทั้งหมดภายใต้การบริหารนั้น โดยสามารถเลือกดูผลประหยัดในรูปแบบเดียวกันโดยเลือกกดที่ชื่อกระทรวงนั้น ระบบจะทำการแสดงผลในแต่ละระดับย่อยไปได้ถึงระดับสุดท้าย (ดังรูปที่ 22)
- รายงานผลการประหยัดเป็นรายจังหวัด ครอบคลุมทั้ง 75 จังหวัด แสดงผลเป็นเปอร์เซ็นต์ และจำนวนหน่วยงานที่นำมาใช้ในการคำนวณข้อมูล ซึ่งคิดเฉพาะหน่วยงานที่มีข้อมูลในเดือนที่เลือกเปรียบเทียบกับจำนวนหน่วยงานทั้งหมดภายใต้การบริหารนั้น สำหรับหน่วยงานใต้การบริหารในระดับจังหวัดนั้น จะไม่สามารถดูหน่วยงานย่อยลงไปได้ (ดังรูปที่ 23)

Microsoft Internet Explorer window showing the Ministry of Energy website. The page title is "โครงการลดการใช้พลังงานในภาคราชการ" (Energy Conservation Project in the Government Sector). The URL is http://www.e-report.energy.go.th/rpt/rpt_saveelec.php?mm1=1&yy1=2005&mm2=1&yy2=2003.

The page displays a table titled "สรุปผลประหยัดพลังงานไฟฟ้าระดับกระทรวง" (Summary of Electricity Energy Savings by Ministry). The table shows the percentage of savings and the number of units for various ministries for the months of 2548 and 2546.

การประหยัด	ลำดับ	กระทรวง	ผลประหยัด	จำนวนหน่วยงาน
ผลประหยัดมากกว่า 10%				
	1	กระทรวงการอุดมศึกษา วิทยาศาสตร์ และเทคโนโลยีสวทช.	-42.6%	(151/347)
	2	กระทรวงวัฒนธรรม	-16.7%	(115/230)
	3	กระทรวงอุตสาหกรรม	-15.7%	(77/291)
	4	กระทรวงพลังงาน	-14.8%	(11/41)
	5	กระทรวงการท่องเที่ยวและกีฬา	-12.4%	(3/117)
ผลประหยัด 5 - 10%				
	1	กระทรวงเทคโนโลยีสารสนเทศและการสื่อสาร	-9.9%	(105/317)
	2	กระทรวงเกษตรและสหกรณ์	-9.4%	(362/1929)
	3	กระทรวงการคลัง	-6.2%	(426/1819)
ผลประหยัด 0 - 5%				
	1	กระทรวงแรงงาน	-4.8%	(167/445)
	2	กระทรวงกลาโหม	-2.7%	(29/380)
	3	กระทรวงพาณิชย์	-2.7%	(66/307)
	4	กระทรวงต่างประเทศ	-0.6%	(1/13)
	5	กระทรวงสาธารณสุข	-0.2%	(2136/6948)
ใช้เพิ่มขึ้น				
	1	สำนักนายกรัฐมนตรี	1.3%	(200/266)
	2	กระทรวงศึกษาไทย	2.3%	(520/1853)
	3	กระทรวงศึกษาธิการ	4.4%	(1847/16580)
	4	ส่วนราชการ ไม่สังกัดสำนักนายกรัฐมนตรี	5.5%	(190/2015)
	5	กระทรวงคมนาคม	12.1%	(261/748)
	6	กระทรวงทรัพยากรธรรมชาติและสิ่งแวดล้อม	19.9%	(26/274)
	7	กระทรวงวิทยาศาสตร์และเทคโนโลยี	31.3%	(14/30)
	8	กระทรวงยุติธรรม	42.0%	(18/426)

รูปที่ 22 หน้ารายงานผลการประหยัดเป็นรายกระทรวง

Microsoft Internet Explorer window showing the Ministry of Energy website. The page title is "โครงการลดการใช้พลังงานในภาคราชการ" (Energy Conservation Project in the Government Sector). The URL is http://www.e-report.energy.go.th/rpt/rpt_saveelec_province.php?mm1=1&yy1=2005&mm2=1&yy2=2003.

The page displays a table titled "สรุปผลประหยัดพลังงานไฟฟ้าระดับจังหวัด" (Summary of Electricity Energy Savings by Province). The table shows the percentage of savings and the number of units for various provinces for the months of 2548 and 2546.

การประหยัด	ลำดับ	จังหวัด	ผลประหยัด	จำนวนหน่วยงาน
ผลประหยัดมากกว่า 10%				
	1	สุราษฎร์ธานี	-78.8%	(84/280)
	2	สระแก้ว	-24.8%	(48/130)
	3	สมุทรสงคราม	-24.0%	(60/150)
	4	นครศรีธรรมราช	-23.5%	(170/322)
	5	พระนครศรีอยุธยา	-21.9%	(223/503)
	6	ตราด	-19.0%	(50/166)
	7	ขอนแก่น	-17.2%	(54/191)
	8	สมุทรปราการ	-15.9%	(31/96)
	9	ยโสธร	-15.0%	(21/45)
	10	อำนาจเจริญ	-13.2%	(37/112)
	11	แม่ฮ่องสอน	-12.5%	(32/171)
	12	นนทบุรี	-11.2%	(107/261)
ผลประหยัด 5 - 10%				
	1	นครราชสีมา	-9.1%	(109/627)
	2	ประจวบคีรีขันธ์	-7.1%	(100/151)
	3	สุรินทร์	-6.9%	(62/364)
	4	เพชรบูรณ์	-6.6%	(43/83)
	5	ลำปาง	-5.2%	(54/247)
ผลประหยัด 0 - 5%				
	1	สงขลา	-4.5%	(183/580)
	2	พิษณุโลก	-4.2%	(48/165)
	3	ปราจีนบุรี	-3.9%	(172/366)
	4	ปทุมธานี	-3.6%	(75/207)
	5	กำแพงเพชร	-3.4%	(66/143)
	6	ฉะเชิงเทรา	-2.8%	(79/226)

รูปที่ 23 หน้ารายงานผลการประหยัดเป็นรายจังหวัด

- สรุปผลการใช้ไฟฟ้าตามช่วงเวลา รายงานนี้จะสามารถเลือกเปรียบเทียบข้อมูลการประหยัดพลังงานไฟฟ้า/น้ำมัน ช่วงเดือนที่ต้องการ มากกว่า 1 เดือนพร้อมกัน ได้ สูงสุดไม่เกิน 12 เดือน พร้อมทั้งเปรียบเทียบผลประหยัดเทียบกับเดือนข้างเคียงในรูปแบบผลต่างและรูปแบบเปอร์เซ็นต์ โดยสามารถแบ่งรายงานเป็น 3 รูปแบบ คือ
 - รายการทรวง (สามารถเลือกดูผลประหยัดในรูปแบบเดียวกันโดยเลือกกดที่ชื่อ ทรวงนั้น ระบบจะทำการแสดงผลในแต่ละระดับย่อยไปได้ถึงระดับสุดท้าย) (ดังรูปที่ 24)
 - รายจังหวัด (จะไม่สามารถดูหน่วยงานย่อยลงไปได้) (ดังรูปที่ 25)
 - รายภาค (จะไม่สามารถดูหน่วยงานย่อยลงไปได้) (ดังรูปที่ 26)

ผลการรายงานข้อมูล

การรายงานข้อมูลไฟฟ้าเฉพาะรายหน่วยงาน

- แยกตามกระทรวง
- แยกตามจังหวัด

การรายงานข้อมูลน้ำมันเฉพาะรายหน่วยงาน

- แยกตามกระทรวง
- แยกตามจังหวัด

การใช้ไฟฟ้า

- กราฟการใช้พลังงาน
 - ภาพรวมทั่วประเทศ
 - ภาพรวมรายกระทรวง
 - ภาพรวมรายจังหวัด
- สรุปผลการประหยัด-เดือนเทียบเดือน
 - แยกตามกระทรวง
 - แยกตามจังหวัด
- ผลสรุปการใช้ไฟฟ้าตามช่วงเวลา
 - แยกตามกระทรวง
 - แยกตามภาค
 - แยกตามจังหวัด
- กราฟการใช้พลังงาน
 - ภาพรวมทั่วประเทศ
 - ภาพรวมรายกระทรวง
 - ภาพรวมรายจังหวัด
- สรุปผลการประหยัด-เดือนเทียบเดือน
 - แยกตามกระทรวง
 - แยกตามจังหวัด

หน้าแรก | แนะนำโครงการ | เปรียบเทียบผลประหยัด | ข่าวสารประชาสัมพันธ์ | FAQ | เบบอร์ด

ผลสรุปการใช้ไฟฟ้าภาคการรวมกระทรวง

ช่วงเวลา: ม.ค. 2548 - มี.ค. 2548 แสดงผล

หน่วยงาน	ม.ค. 48	ก.พ. 48	มี.ค. 48	ม.ค.-ก.พ. 48	ก.พ.-มี.ค. 48	แรก-มี.ค. 48	ม.ค.-ก.พ. 48	ก.พ.-มี.ค. 48	แรก-มี.ค. 48
สำนักนายกรัฐมนตรี	4,325,867	4,509,172	5,121,448	183,306	612,276	795,582	4.2%	13.6%	18.4%
กระทรวงกลาโหม	54,401,630	56,378,185	63,411,616	1,976,554	7,033,431	9,009,986	3.6%	12.5%	16.6%
กระทรวงภาคคลัง	22,644,899	25,241,867	32,123,298	2,596,969	6,881,431	9,478,400	11.5%	27.3%	41.9%
กระทรวงการต่างประเทศ	588,880	588,000	700,281	-880	112,281	111,401	-0.1%	19.1%	18.9%
กระทรวงการท่องเที่ยวและกีฬา	672,337	715,571	804,850	43,234	89,279	132,513	6.4%	12.5%	19.7%
กระทรวงการพัฒนาสังคมและความมั่นคงของมนุษย์	1,334,141	1,432,366	1,629,386	98,225	197,020	295,245	7.4%	13.8%	22.1%
กระทรวงเกษตรและสหกรณ์	9,342,035	10,060,589	11,198,723	718,554	1,138,135	1,856,688	7.7%	11.3%	19.9%
กระทรวงคมนาคม	44,704,577	43,029,041	49,732,290	-1,675,536	6,703,250	5,027,713	-3.7%	15.6%	11.2%
กระทรวงทรัพยากรธรรมชาติและสิ่งแวดล้อม	4,435,273	4,606,520	4,977,417	171,248	370,897	542,144	3.9%	8.1%	12.2%
กระทรวงเทคโนโลยีสารสนเทศและการสื่อสาร	41,807,515	43,606,332	47,831,575	1,798,817	4,225,244	6,024,060	4.3%	9.7%	14.4%
กระทรวงพลังงาน	8,664,215	9,245,542	10,199,378	581,327	953,836	1,535,163	6.7%	10.3%	17.7%
กระทรวงพาณิชย์	1,231,959	1,391,119	1,673,469	159,160	282,350	441,510	12.9%	20.3%	35.8%
กระทรวงมหาดไทย	47,538,533	44,454,681	48,721,094	-3,083,852	4,266,413	1,182,560	-6.5%	9.6%	2.5%
กระทรวงยุติธรรม	1,838,162	2,181,982	2,124,701	343,820	-57,281	286,539	18.7%	-2.6%	15.6%
กระทรวงแรงงาน	1,188,412	1,334,675	1,508,603	146,263	173,929	320,192	12.3%	13.0%	26.9%
กระทรวงวัฒนธรรม	1,213,465	1,319,949	1,576,155	106,485	256,206	362,691	8.8%	19.4%	29.9%
กระทรวงวิทยาศาสตร์และเทคโนโลยี	4,465,920	4,750,233	5,487,358	284,314	737,124	1,021,438	6.4%	15.5%	22.9%
กระทรวงศึกษาธิการ	60,854,808	68,690,598	69,520,544	7,835,790	829,946	8,665,737	12.9%	1.2%	14.2%
กระทรวงสาธารณสุข	17,167,439	18,847,765	21,242,343	1,680,326	2,394,578	4,074,903	9.8%	12.7%	23.7%
กระทรวงอุตสาหกรรม	921,830	1,028,130	1,192,478	106,300	164,348	270,648	11.5%	16.0%	29.4%
ส่วนราชการไม่สังกัดสำนักนายกรัฐมนตรี	20,725,211	22,514,931	25,580,728	1,789,720	3,065,797	4,855,517	8.6%	13.6%	23.4%

รูปที่ 24 สรุปผลการใช้ไฟฟ้าตามช่วงเวลารายการกระทรวง

การรายงานข้อมูล		ผลสรุปการใช้ไฟฟ้าแยกตามจังหวัด										
การรายงานข้อมูลไฟฟ้าเฉพาะรายหน่วยงาน - แยกตามประเภท - แยกตามจังหวัด		ช่วงเวลา ม.ค. 2548 - มิ.ค. 2548 แสดงผล										
เขต	จังหวัด	ม.ค. 48	ก.พ. 48	มี.ค. 48	ม.ค.-ก.พ. 48	ก.พ.-มี.ค. 48	รวมมี.ค. 48	ม.ค.-ก.พ. 48	ก.พ.-มี.ค. 48	รวมมี.ค. 48		
ภาคกลาง												
เขต 0	กรุงเทพมหานคร	254,622,846	265,888,631	298,197,440	11,265,785	32,308,809	43,574,594	4.4%	12.2%	17.1%		
	นนทบุรี	19,699,278	21,673,411	23,841,434	1,974,133	2,168,023	4,142,156	10.0%	10.0%	21.0%		
	สมุทรปราการ	309,060	328,131	354,738	19,071	26,607	45,679	6.2%	8.1%	14.8%		
เขต 1	นครนายก	475,347	472,084	517,503	-3,263	45,419	42,156	-0.7%	9.6%	8.9%		
	ปทุมธานี	6,926,213	7,620,040	8,397,829	693,827	777,789	1,471,616	10.0%	10.2%	21.2%		
	ปราจีนบุรี	229,084	281,791	326,496	52,706	44,706	97,412	23.0%	15.9%	42.5%		
เขต 2	พระนครศรีอยุธยา	1,184,108	1,396,784	1,514,577	212,676	117,793	330,469	18.0%	8.4%	27.9%		
	สระแก้ว	128,893	155,976	161,263	27,083	5,287	32,369	21.0%	3.4%	25.1%		
	สระบุรี	1,584,438	1,624,147	1,705,156	39,709	81,008	120,718	2.5%	5.0%	7.6%		
เขต 3	อ่างทอง	197,353	256,200	269,355	58,847	13,154	72,002	29.8%	5.1%	36.5%		
	สิงห์บุรี	490,122	533,396	572,103	43,273	38,707	81,981	8.8%	7.3%	16.7%		
	ฉะเชิงเทรา	1,021,492	1,038,676	1,217,281	17,185	178,605	195,790	1.7%	17.2%	19.2%		
เขต 4	ชลบุรี	5,182,324	4,869,380	5,624,234	-312,944	754,855	441,911	-6.0%	15.5%	8.5%		
	ตราด	112,872	120,020	123,285	7,148	3,266	10,414	6.3%	2.7%	9.2%		
	ระยอง	415,287	425,468	400,920	10,181	-16,548	-6,367	2.5%	-3.9%	-1.5%		
เขต 5	กาญจนบุรี	759,514	877,042	866,705	117,528	-10,337	107,191	15.5%	-1.2%	14.1%		
	นครปฐม	3,370,054	3,545,259	3,710,002	175,205	164,743	339,948	5.2%	4.6%	10.1%		
	สมุทรสาคร	175,057	201,662	204,553	26,605	2,891	29,496	15.2%	1.4%	16.8%		
เขต 6	สุพรรณบุรี	783,154	856,294	982,933	73,140	126,639	199,779	9.3%	14.8%	25.5%		
	ภาคเหนือ											
	เขต 1	เชียงใหม่	479,905	511,674	508,063	31,769	-3,611	28,158	6.6%	-0.7%	5.9%	
เชียงใหม่		6,052,608	6,322,508	6,904,888	269,900	582,380	852,280	4.5%	9.2%	14.1%		
พะเยา		114,025	114,470	126,645	445	12,176	12,620	0.4%	10.6%	11.1%		
เขต 2	แม่ฮ่องสอน	200,145	222,760	236,375	22,615	13,616	36,230	11.3%	6.1%	18.1%		
	ลำปาง	402,160	404,738	516,502	2,579	111,764	114,342	0.6%	27.6%	28.4%		
	ลำพูน	169,984	188,017	210,092	18,033	22,075	40,108	10.6%	11.7%	23.6%		
เขต 3	กำแพงเพชร	179,789	225,445	257,095	45,657	31,650	77,306	25.4%	14.0%	43.0%		
	ตาก	309,753	317,254	416,959	7,500	99,705	107,206	2.4%	31.4%	34.6%		
	น่าน	164,311	181,970	192,618	17,659	10,648	28,307	10.7%	5.9%	17.2%		
เขต 4	พิจิตร	313,783	363,503	408,672	49,719	45,170	94,889	15.8%	12.4%	30.2%		
	พิษณุโลก	2,146,499	2,321,588	2,502,837	175,089	181,249	356,338	8.2%	7.8%	16.6%		
	แพร่	509,442	615,882	750,182	106,440	134,300	240,740	20.9%	21.8%	47.3%		
เขต 5	สุโขทัย	437,047	439,536	480,988	2,489	41,452	43,941	0.6%	9.4%	10.1%		
	สุโขทัย	478,051	608,366	549,746	130,315	-58,620	71,695	27.3%	-9.6%	15.0%		
	ชัยนาท	142,944	156,347	179,649	13,403	23,303	36,706	9.4%	14.9%	25.7%		
เขต 6	นครสวรรค์	603,750	595,647	656,321	-8,103	60,674	52,571	-1.3%	10.2%	8.7%		
	เพชรบูรณ์	491,917	600,029	588,203	108,112	-11,826	96,286	22.0%	-2.0%	19.6%		
	ลพบุรี	1,389,276	1,490,516	1,585,703	101,240	95,186	196,426	7.3%	6.4%	14.1%		
เขต 7	สิงห์บุรี	144,360	195,265	166,949	50,905	-28,315	22,590	35.3%	-14.5%	15.6%		
	อุทัยธานี	173,674	197,397	224,762	23,723	27,365	51,088	13.7%	13.9%	29.4%		
	ภาคตะวันออกเฉียงเหนือ											
เขต 1	ขอนแก่น	5,035,119	5,862,599	5,722,874	827,479	-139,725	687,755	16.4%	-2.4%	13.7%		
	นครพนม	508,521	501,557	544,423	-6,964	42,866	35,902	-1.4%	8.5%	7.1%		
	เลย	334,163	357,065	346,341	22,902	-10,724	12,177	6.9%	-3.0%	3.6%		
เขต 2	สกลนคร	537,494	580,793	594,161	43,299	13,367	56,666	8.1%	2.3%	10.5%		
	หนองคาย	592,843	714,217	687,515	121,374	-26,702	94,672	20.5%	-3.7%	16.0%		
	หนองบัวลำภู	107,208	105,558	113,774	-1,650	8,216	6,565	-1.5%	7.8%	6.1%		
เขต 3	อุดรธานี	933,827	1,023,104	1,026,518	89,277	3,414	92,691	9.6%	0.3%	9.9%		
	กาฬสินธุ์	281,598	261,337	396,708	-20,261	135,371	115,110	-7.2%	51.8%	40.9%		
	มหาสารคาม	1,414,045	1,784,641	1,643,473	370,596	-141,168	229,428	26.2%	-7.9%	16.2%		
เขต 4	มุกดาหาร	63,624	70,337	79,349	6,713	9,012	15,725	10.6%	12.8%	24.7%		
	ยโสธร	86,657	92,575	105,295	5,918	12,719	18,638	6.8%	13.7%	21.5%		
	ร้อยเอ็ด	313,966	374,535	317,158	60,569	-57,376	3,192	19.3%	-15.3%	1.0%		
เขต 5	ศรีสะเกษ	259,353	247,708	298,283	-11,646	50,575	38,930	-4.5%	20.4%	15.0%		
	อำนาจเจริญ	47,216	56,044	64,556	8,828	8,512	17,340	18.7%	15.2%	36.7%		
	อุบลราชธานี	934,758	1,069,608	1,045,854	134,850	-23,755	111,096	14.4%	-2.2%	11.9%		
เขต 6	ชัยภูมิ	210,431	256,387	297,832	45,956	41,445	87,401	21.8%	16.2%	41.5%		
	นครราชสีมา	1,840,559	2,211,663	2,447,384	371,104	235,721	606,825	20.2%	10.7%	33.0%		
	บุรีรัมย์	879,267	963,500	1,052,659	84,233	89,159	173,392	9.6%	9.3%	19.7%		
เขต 7	สุรินทร์	381,318	390,397	438,282	9,080	47,885	56,964	2.4%	12.3%	14.9%		
	ภาคใต้											
	เขต 1	ชุมพร	380,367	359,380	337,693	-20,987	-21,687	-42,674	-5.5%	-6.0%	-11.2%	
ประจวบคีรีขันธ์		226,189	222,099	220,951	-4,091	-1,148	-5,238	-1.8%	-0.5%	-2.3%		
เพชรบุรี		555,979	590,498	623,748	34,519	33,249	67,768	6.2%	5.6%	12.2%		
เขต 2	ระนอง	437,548	492,918	571,606	55,371	78,688	134,058	12.7%	16.0%	30.6%		
	ราชบุรี	797,321	950,724	933,180	153,402	-17,544	135,858	19.2%	-1.8%	17.0%		
	สมุทรสงคราม	89,979	131,612	119,436	41,633	-12,176	29,457	46.3%	-9.3%	32.7%		
เขต 3	กระบี่	183,381	158,195	172,832	-25,186	14,637	-10,549	-13.7%	9.3%	-5.8%		
	ตรัง	3,174,889	522,794	729,466	-2,652,095	206,671	-2,445,424	-83.5%	39.5%	-77.0%		
	นครศรีธรรมราช	1,049,714	1,043,139	1,082,687	-6,575	39,549	32,974	-0.6%	3.8%	3.1%		
เขต 4	พังงา	143,224	139,815	147,901	-3,409	8,087	4,677	-2.4%	5.8%	3.3%		
	ภูเก็ต	306,046	307,705	338,686	1,659	30,981	32,640	0.5%	10.1%	10.7%		
	สุราษฎร์ธานี	796,651	762,557	831,176	-34,094	68,619	34,525	-4.3%	9.0%	4.3%		
เขต 5	นราธิวาส	496,360	474,831	541,782	-21,529	66,951	45,422	-4.3%	14.1%	9.2%		
	ปัตตานี	924,299	928,226	906,883	3,927	-21,342	-17,415	0.4%	-2.3%	-1.9%		
	พัทลุง	401,981	383,394	437,992	-18,588	54,598	36,010	-4.6%	14.2%	9.0%		
เขต 6	ยะลา	380,908	366,244	436,050	-14,664	69,806	55,142	-3.8%	19.1%	14.5%		
	สงขลา	4,388,814	4,353,057	4,545,486	-35,756	192,429	156,672	-0.8%	4.4%	3.6%		
	สตูล	398,156	363,254	394,143	-34,903	30,889	-4,013	-8.8%	8.5%	-1.0%		

รูปที่ 25 สรุปผลการใช้ไฟฟ้าตามช่วงเดือนรายจังหวัด

Untitled - Microsoft Internet Explorer
 Address: http://www.e-report.energy.go.th/rpt/rpt_regionelec.php?mm1=18&yy1=2005&mm2=3&yy2=2005

โครงการลดการใช้พลังงานในภาคราชการ
 วัตถุประสงค์: ส่วนอนุรักษ์พลังงานและพลังงานหมุนเวียน สำนักงานนโยบายและแผนพลังงาน

หน้าแรก | แนะนำโครงการ | เปรียบเทียบผลประหยัด | ข่าวสารประชาสัมพันธ์ | FAQ | เว็บบอร์ด

ผลสรุปการใช้ไฟฟ้าแยกตามภาค

ช่วงเวลา: พ.ค. 2548 - มิ.ค. 2548

ภาค	ม.ค. 48	ก.พ. 48	มี.ค. 48	ม.ค.-ก.พ. 48	ก.พ.-มี.ค. 48	แจก-มี.ค. 48	ม.ค.-ก.พ. 48	ก.พ.-มี.ค. 48	แจก-มี.ค. 48
ภาคกลาง	297,666,495	312,164,393	348,995,809	14,497,897	36,831,416	51,329,314	4.9%	11.8%	17.2%
ภาคเหนือ	14,903,422	16,072,912	17,463,250	1,169,489	1,390,338	2,559,828	7.8%	8.7%	17.2%
ภาคตะวันออกเฉียงเหนือ	14,761,968	16,923,624	17,222,436	2,161,656	298,812	2,460,468	14.6%	1.8%	16.7%
ภาคใต้	15,131,806	12,550,440	13,371,697	-2,581,366	821,257	-1,760,109	-17.1%	6.5%	-11.6%

รูปที่ 26 สรุปผลการใช้ไฟฟ้าตามช่วงเดือนรายภาค

- กราฟการใช้พลังงาน รายงานในรูปแบบกราฟ จะแสดงเป็น 4 รูปแบบคือ
 - รายงานกราฟเปรียบเทียบการใช้พลังงานภาพรวมทั้งประเทศ (ดังรูปที่ 27)
 - รายงานกราฟเปรียบเทียบการใช้พลังงานภาพรวมรายกระทรวง (ดังรูปที่ 28)
 - รายงานกราฟเปรียบเทียบการใช้พลังงานภาพรวมรายการ (ดังรูปที่ 29)
 - รายงานกราฟเปรียบเทียบการใช้พลังงานภาพรวมรายจังหวัด (ดังรูปที่ 30)

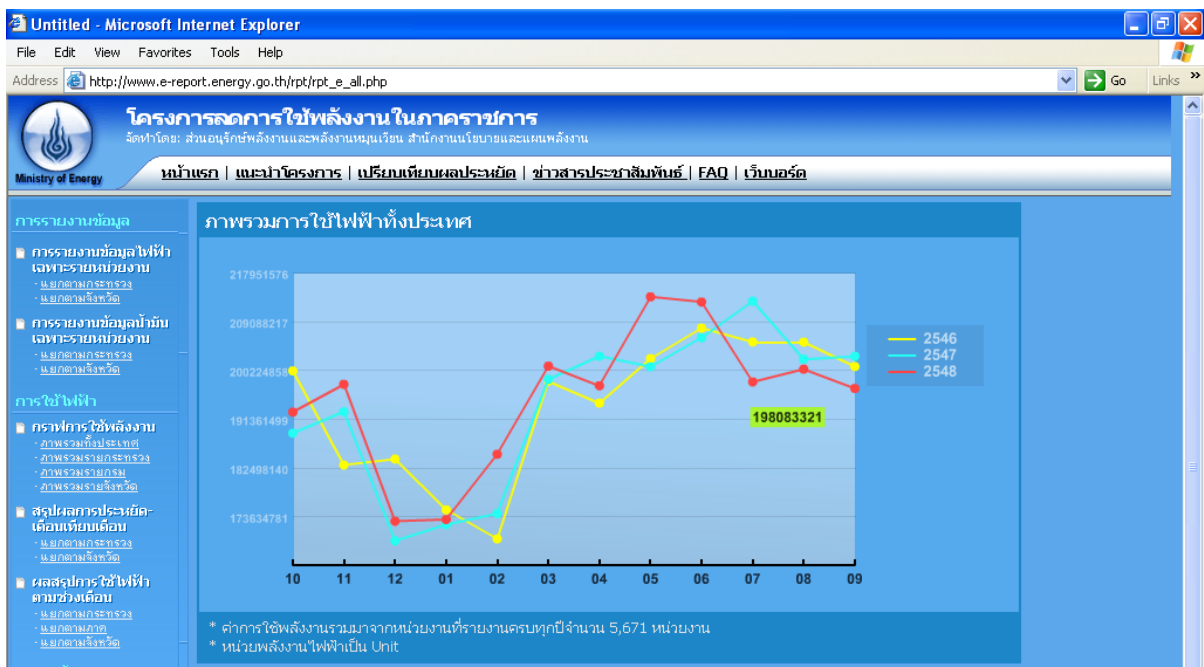

รูปที่ 27 กราฟเปรียบเทียบการใช้พลังงานภาพรวมทั้งประเทศ

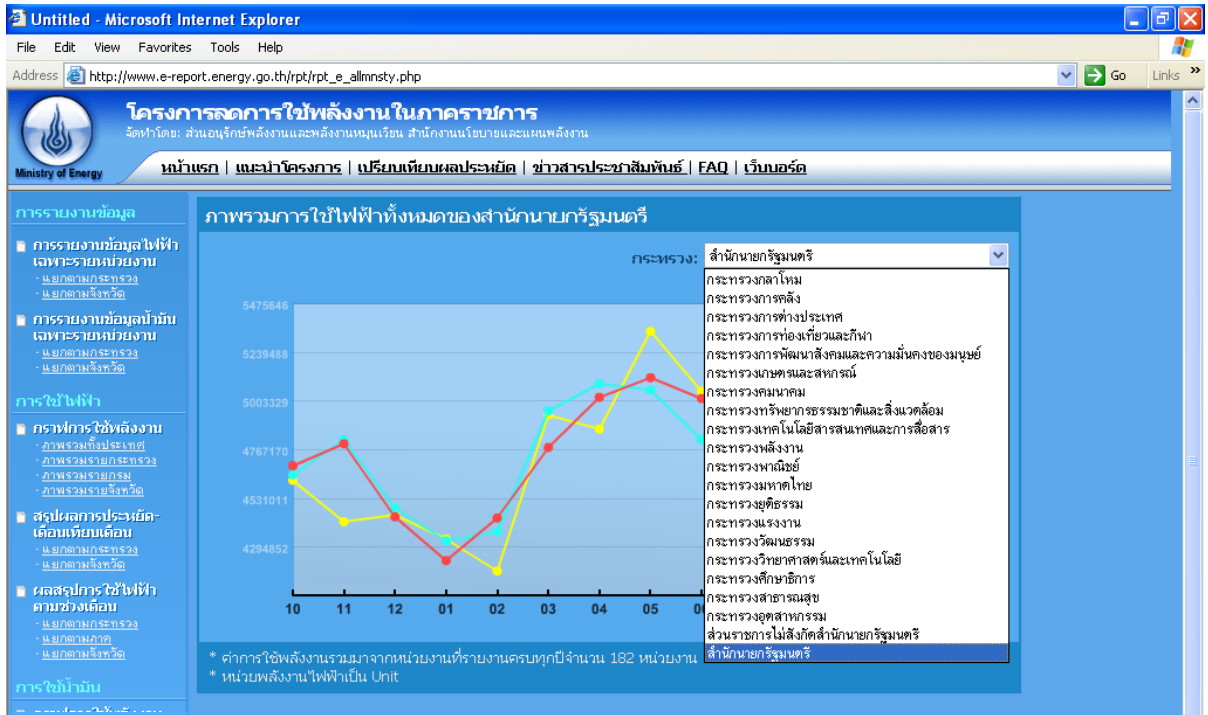

รูปที่ 28 กราฟเปรียบเทียบการใช้พลังงานภาพรวมรายกระทรวง

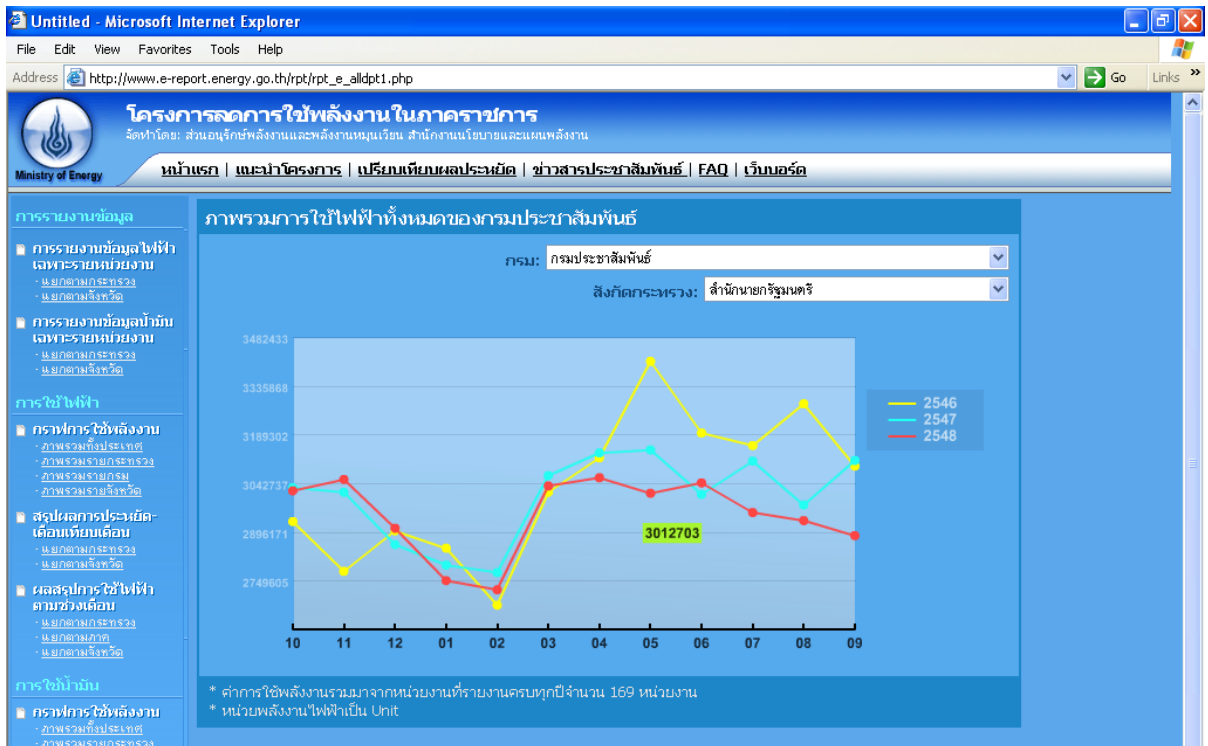

รูปที่ 29 กราฟเปรียบเทียบการใช้พลังงานภาพรวมรายกรม

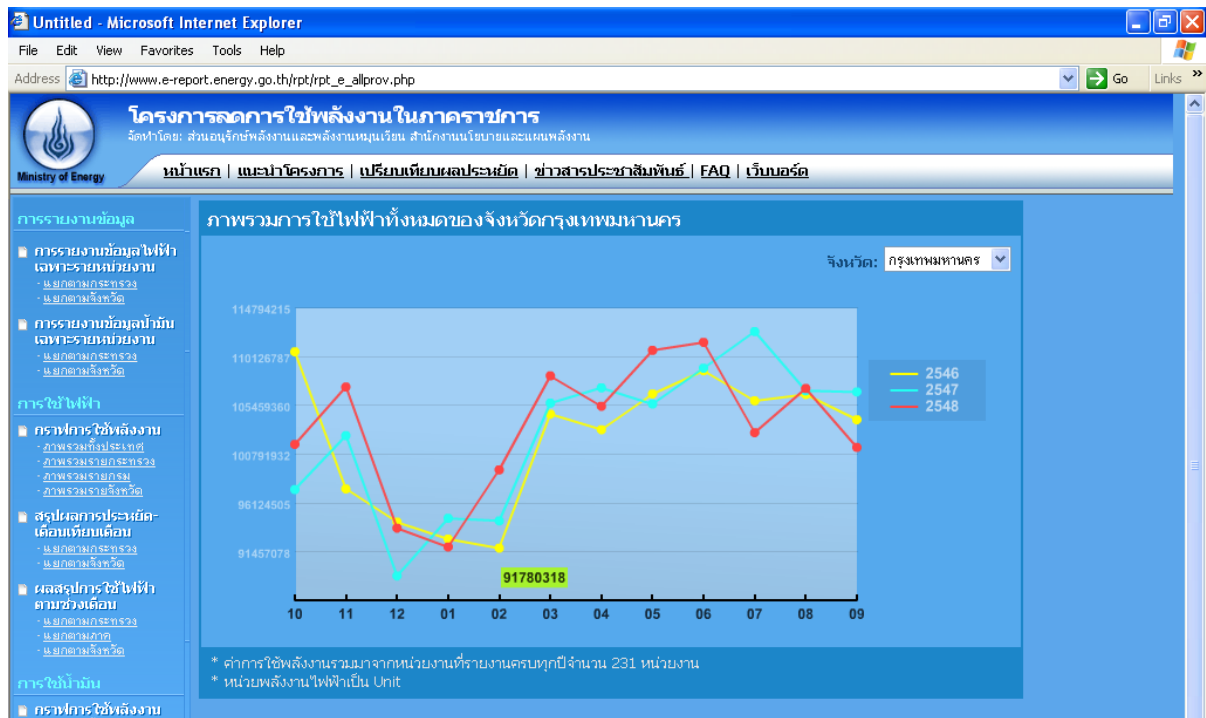

รูปที่ 30 กราฟเปรียบเทียบการใช้พลังงานภาพรวมรายจังหวัด

3.2 ระบบ FAQ

สนพ. ได้ทำการจัดเตรียมข้อมูลคำถามที่ผู้ใช้งานระบบมักจะถามเป็นประจำและรวบรวมไว้ในเมนู FAQ แสดงได้ดังนี้

1. ส่งข้อมูลสมบูรณ์ไม่ได้

ตรวจสอบข้อความสีแดง ซึ่งจะแสดงเมนูที่ยังใส่ข้อมูลไม่ครบถ้วน และกลับไปหน้าจอของเมนูนั้น โดยคลิกที่ข้อความสีแดง เพื่อกลับไปใส่ข้อมูลให้สมบูรณ์

2. ไม่มี e-mail ทำอย่างไร

สมัครฟรี e-mail ได้ที่เว็บไซต์ผู้ให้บริการ เช่น www.hotmail.com www.mail.yahoo.com ผู้ติดต่อประสานงานของทุกหน่วยงานควรมี e-mail ไว้ใช้ในการติดต่อกับ สนพ. เพื่อความสะดวกและรวดเร็วในการรับ-ส่งข้อมูลข่าวสารของโครงการ

3. ไม่มีหน่วยงานใต้บริหารจะต้องทำอย่างไร

หน่วยงานที่ไม่มีหน่วยงานใต้บริหาร ก็ไม่ต้องเพิ่มหน่วยงาน ให้เลื่อนไปที่ด้านล่างของหน้าจอหน่วยงาน ภายใต้บริหาร และคลิกเลือก "มีครบแล้ว" แล้วบันทึกข้อมูล สำหรับหน่วยงานที่มีหน่วยงานใต้สังกัดที่อยู่ในสถานะที่เดียวกัน หรือชำระค่าไฟฟ้าและน้ำมันรวมกัน ก็ไม่ต้องเพิ่มหน่วยงานใต้บริหาร เช่นเดียวกัน

4. ต้องกรอกข้อมูลการใช้พลังงานไฟฟ้าและน้ำมันย้อนหลังไปกี่ปี

ข้อมูลการใช้ไฟฟ้าและน้ำมันจะใช้ข้อมูลในปีงบประมาณ 2546 เป็นปีฐาน เทียบกับข้อมูลของปีอื่นๆ ดังนั้นทุกหน่วยงานจะต้องกรอกข้อมูลย้อนหลังนับจากปัจจุบันจนถึงต้นปีงบประมาณ 2546 หรือ เดือน ตุลาคม 2545 หากหน่วยงานใดเป็นหน่วยงานที่ตั้งใหม่หลังปี 2546 และไม่มีข้อมูลการใช้พลังงานในปีงบประมาณ 2546 ก็ให้ใช้ข้อมูลของปีงบประมาณ 2547 แทนได้ หรือหากมีหน่วยงานที่ไม่ได้เก็บข้อมูลการใช้พลังงานของเก่าไว้ ก็ให้กรอกข้อมูลจากปัจจุบันย้อนกลับไปให้ได้มากที่สุด

6. ไม่ได้จ่ายค่าไฟฟ้า หรือไม่ได้จ่ายค่าน้ำมัน

บางหน่วยงานที่ไม่มีงบประมาณค่าไฟฟ้าหรือค่าน้ำมัน ก็ไม่ต้องรายงานข้อมูลการใช้พลังงานที่ไม่ได้รับงบประมาณ โดยสามารถกรอกรายละเอียดได้ที่หน้ารูปแบบการใช้พลังงาน (เมนูที่ 4)

3.3 ระบบ เว็บไซต์

สนพ. ได้จัดทำระบบเว็บไซต์และการแสดงผลเพื่อใช้ผู้เข้ามาใช้งานระบบรับทราบปัญหาจาก ผู้ใช้งานระบบอื่นๆอีกครั้ง โดยเป็นรวบรวมคำถามทั้งหมดจากเมนูระบบการติดต่อเจ้าหน้าที่ สนพ. (ดังรูปที่ 31)

The screenshot shows a web browser window displaying the 'Ministry of Energy' website. The page title is 'โครงการลดการใช้พลังงานในภาคราชการ' (Project to Reduce Energy Consumption in the Public Sector). The main content is a list of 20 questions and answers, numbered 1 to 20. Each entry includes a question number, the question text, the respondent's name, the number of responses, and the date and time of the response. The questions cover various topics such as electricity usage, energy-saving measures, and technical issues.

No	เรื่อง	โดย	ตอบ	วันที่ล่าสุด
1.	ปัญหาในการใช้งานของระบบ «แจ้งปัญหาข้อร้อง»	โรงพยาบาลสมทบอำมฤต	0	25 พ.ย. 2548 14:50น
2.	กรอกข้อมูล «แจ้งปัญหาข้อร้อง»	สำนักงานคณะกรรมการการเลือกตั้ง ประจำจังหวัดพิจิตร	0	25 พ.ย. 2548 14:48น
3.	บันทึกข้อมูล «สอบถามปัญหาด้านพลังงาน»	โรงเรียนป่าแดงงาม	0	25 พ.ย. 2548 12:36น
4.	ขอปรับโรงข้อมูล «แจ้งปัญหาข้อร้อง»	สถานีอนามัยบ้านแก่งดิน	2	25 พ.ย. 2548 12:24น
5.	key ข้อมูลปิง 46 ,47,48 แล้วข้อมูลหาย «แจ้งปัญหาข้อร้อง»	สถานีอนามัยบ้านเขาตะพิน(โคก ตะบอง)	0	25 พ.ย. 2548 12:15น
6.	key ข้อมูลปิง 46 แล้วข้อมูลหาย «สอบถามด้านการใช้งานระบบ»	สถานีอนามัยบ้านเขาตะพิน(โคก ตะบอง)	0	25 พ.ย. 2548 12:13น
7.	วิธีการกรอกข้อมูลการใช้งาน «แจ้งปัญหาข้อร้อง»	สำนักงานปลัดกระทรวงพาณิชย์	0	25 พ.ย. 2548 11:56น
8.	การโอนข้อมูลการใช้งานในปิงประมาณ 2546 «แจ้งปัญหาข้อร้อง»	วิทยาลัยเทคนิคกระบี่	0	25 พ.ย. 2548 09:51น
9.	บันทึกข้อมูล ไม่ได้ «แจ้งปัญหาข้อร้อง»	โรงเรียนวัดนิคมสามัคคีชัย	0	25 พ.ย. 2548 09:36น
10.	หน่วยงานภายใต้การบริหาร «สอบถามด้านการใช้งานระบบ»	ศูนย์วิทยาศาสตร์เพื่อการศึกษาจังหวัด พระนครศรีอยุธยา	0	25 พ.ย. 2548 09:33น
11.	เรื่องการบันทึกข้อมูล «แจ้งปัญหาข้อร้อง»	โรงเรียนบ้านสันกำแพงปลา	0	25 พ.ย. 2548 09:29น
12.	วิธีการกรอกข้อมูล «แจ้งปัญหาข้อร้อง»	วิทยาลัยพระจอมเกล้า จังหวัดเพชรบุรี	0	25 พ.ย. 2548 08:54น
13.	การบันทึกข้อมูลจำนวนเงินในช่องปริมาณการใช้ ไฟฟ้าไม่ถูกต้อง «แจ้งปัญหาข้อร้อง»	อนุบาลตราด	0	25 พ.ย. 2548 08:40น
14.	การส่งข้อมูล «แจ้งปัญหาข้อร้อง»	สำนักทางหลวงที่ 2 (แพร่)	1	24 พ.ย. 2548 19:55น
15.	เมื่อพิมพ์หนังสือทอยางครบแล้วทำไมไม่ทำงาน (ทำ ขึ้นมาทำไม ไม่ทำไม่ง่าย ๆ น้อย (ไต่เวร) «แจ้งปัญหาข้อร้อง»	บ้านเมืองสรวง	0	24 พ.ย. 2548 18:44น
16.	ข้อมูลหน่วยงานภายใต้การบริหาร จะลงอย่างไร จึง จะสามารถส่งข้อมูล ได้ «แจ้งปัญหาข้อร้อง»	โรงเรียนบ้านดอนดิ่ง	0	24 พ.ย. 2548 16:11น
17.	การกำหนดรหัสสมาชิก ช่องแรกจะทำการเปลี่ยน ทำไมไม่ได้คะ (ที่มีวงเล็บภาษาอังกฤษ) «แจ้งปัญหาข้อร้อง»	ตำรวจภูธร จังหวัดลำพูน	0	24 พ.ย. 2548 15:41น
18.	แจ้งปัญหาการใช้งาน «แจ้งปัญหาข้อร้อง»	ร.ร. วัดบ้านแหม	0	24 พ.ย. 2548 15:30น
19.	เข้าระบบอัตโนมัติ «แจ้งปัญหาข้อร้อง»	โรงเรียนวัดชีแฉะ	0	24 พ.ย. 2548 15:17น
20.	หน่วยงานภายใต้การบริหาร «สอบถามด้านการใช้งานระบบ»	สำนักงานพัฒนาที่ดินเขต 4	1	24 พ.ย. 2548 15:06น

รูปที่ 31 ระบบเว็บไซต์